AÑO SEGUNDO — Núm. 560 | PORTE PAGADO | Dirección, Redacción y Administración: AVENIDA DE MAYO 769 | Buenos Aires, martes 4 de septiembre de 1917

Todas las cartas destinadas a la Redacción deben ser dirigidas al Director.

Como el diario no puede responsabilizarse por los manuscritos que se le envíen, ruega a los autores guarden copia de ellos.

Dirección Telegráfica: EPOCA, Buenos Aires

Teléfonos: Unión Telefónica 5194-95-96-97 98, 3685, 6586, 7126. Cooperativa Telefónica 3927-3928.

La Epoca

PRECIOS DE SUBSCRIPCION

CAPITAL

$ m|n. 1 mes 2. $ m|n. Tres meses 5. $ m|n. Seis meses 10. $ m|n. Un año 20.

PROVINCIAS

$ m|n. 1 mes 2.50 $ m|n. 3 meses 7.50 $ m|n. 6 meses 15 $ m|n. 1 año 28

EXTERIOR

$ oro 1 mes 2.50 $ oro 3 meses 7.50 $ oro 6 meses 15 $ oro 1 año 28

Número del día, 0.08. — Número atrasado (dentro de los 30 días), 0.20. — De fechas anteriores, 0.50.

LA EPOCA se envía directamente por correo a toda persona que lo pida, acompañando el importe correspondiente Los pedidos de subscripciones para el interior de la República se atenderán por cualquier número de días a razón de 0.08 el ejemplar.

VEASE EN LA PAGINA FINAL LA INFORMACION DE ULTIMA HORA

4 DE SEPTIEMBRE DE 1917

TIEMPO PERDIDO

Faltan solamente veintisiete días para la terminación del período ordinario de sesiones. Y basta comparar lo que ha hecho el congreso con lo que el país necesitaba que hiciera, para comprobar que, una vez más, aquel ha defraudado las esperanzas de la opinión pública perdiendo miserablemente un tiempo que debió ser empleado en provecho de la república.

Bien sabemos que esta clase de afirmaciones tienen la particular virtud de provocar quisquillosas reacciones en el poder legislativo. Ya hemos presenciado las impetuosas actitudes asumidas por cada una de las ramas del congreso, cada vez que el Ejecutivo, sea por intermedio de sus ministros, sea en comunicaciones escritas, le ha señalado las perniciosas consecuencias de su despreocupación, constriñéndolo a cumplir con sus deberes hacia el pueblo en forma satisfactoria. Reacciones de una vanidad enfermiza que no han sido suficientes, empero, a sostener en el congreso una norma de actividad laboriosa y constructiva. Porque se observa este fenómeno curioso: que aun cuando el congreso pudiera manifestar en ocasiones sinceros deseos de trabajar positivamente y a beneficio del país, no tarda en recaer en esa forma de movimiento verbalista y estéril que caracteriza su actividad. Ello denuncia la existencia de algo superior a la propia voluntad parlamentaria en una manera de ser que alterna períodos de actividad febril y nerviosa con largas y cansadas postraciones. Especie de dolencia orgánica que incapacita prácticamente al congreso para la acción continuada e inteligente que de él exigen las circunstancias y que influye poderosamente sobre el malestar general reinante en el país, privado de leyes que reclama imperiosamente.

De modo que si existen razones para creer que el congreso — la mayoría parlamentaria, se entiende — niega deliberadamente al Ejecutivo la colaboración que constitucional[illegible] asimismo, que las cámaras carecen de las condiciones requeridas en un parlamento de verdad. No sólo no quieren trabajar; es que tampoco saben hacerlo. Forman un organismo despojado de energía y de capacidad ejecutiva que se agota en efímeros esfuerzos cuando intenta desarrollar un plan de labor orgánica y que tiende naturalmente a buscar su equilibrio en el ocio de las controversias superfluas. No es exagerado el diagnóstico si se observa la sintomatología del fenómeno parlamentario. Hemos visto cómo se inició con una larga y pesada disputa encaminada a desautorizar la intervención enviada por el Ejecutivo a la provincia de Buenos Aires.

Después de largos meses de enconados y estériles debates, la sanción del congreso dió en reconocer tácitamente la procedencia de la intervención, aunque oponiéndole cortapisas que fueron vetadas por el Ejecutivo, tan deleznable era su base jurídica. La disputa sobre la intervención absorbió más de una tercera parte del período ordinario.

Llamado a la realidad de las cosas por las severas exhortaciones del Ejecutivo y un si es no es amedrentado ante significativas demostraciones del disgusto popular, la cámara de diputados resolvió iniciar una nueva vida. Pasó por ese momento que los calaveras señalan como el punto de partida de una enmienda siempre propuesta e incesantemente diferida. La cámara quiso regenerarse. Aceptó las indicaciones de su presidente, también urgido por anhelos de trabajo, se trazó un programa de labor, comenzó a cumplirlo con sorprendente diligencia... y pocos días después recaía en una de esas polémicas que parecen ser su ambiente natural. Aquella energía, aquella resuelta voluntad de hacer fueron tan efímeras como esos bríos que ciertos alcaloides dan a los organismos deprimidos por la pobreza orgánica. La interpelación sobre tierras y colonias condujo a la cámara hacia su terreno predilecto: el de las inútiles controversias. Un asunto que pudo ser votado y resuelto en un par de sesiones, y que de hecho quedó concluído cuando el ministro de agricultura refutó la exposición del diputado interpelante, se arrastra lánguidamente hace más de una semana y media como la intriga interminable y fatigosa de esos folletines de tiro ilimitado.

La cámara discute entre la indiferencia o la irritación del país, que contempla con mal disfrazado enojo ese interminable desfile de vaciedades, que suele ser el contenido de la crónica parlamentaria. Porque no creemos mortificar el amor propio parlamentario si decimos que la cantidad de su elocuencia no influye en el perfeccionamiento de su calidad. Lejos de ello, los discursos de los "leaders" opositores denuncian una acentuada perversión del gusto digna de ser señalada. La cámara pierde el paladar. Su elocuencia se inclina visiblemente hacia esa singular forma del arte que prevalece en los escenarios del teatro por secciones. Pasando sin sentirlo, quizá, de los límites en que el ingenio deja de ser tal, incurre frecuentemente en la bufonada.

Entretanto, el tiempo corre. Faltan, como decimos, veintisiete días para clausurar el período ordinario y nada permite sospechar que la cámara se propone seriamente estudiar el presupuesto que le fuera remitido por el Ejecutivo. No existe indicio alguno, tampoco, de que el conjunto de leyes que el país reclama y que atiborran las carpetas de las comisiones atraigan la atención y el esfuerzo de una mayoría empeñada en hacer oposición a base de trapisondas y "astracanadas" zarzueleras.

El senado, por su parte, guarda una proterva inmovilidad. Convéngase que es mejor esta inacción que aquella actividad intemperante e inepta desplegada para discutir los proyectos financieros. Recuérdese que después de acudir a diversos récipes y proponer impracticables expedientes, el senado concluyó por donde debiera de haber comenzado: reconociendo que lo más práctico y viable se encerraba en el plan sometido a su consideración por el Ejecutivo.

Con una cámara únicamente preocupada de politiquería, y la otra girando vertiginosamente en el vacío, arribamos al fin del período ordinario. Ya se puede anticipar el resumen del lapso transcurrido: nada se ha hecho. Lo que no es obstáculo para que el congreso se apropie curiosos méritos, disputando airadamente con todo aquel que osara puntualizarle la verdad de su situación. Por fortuna, estas cosas ocurren ante la mirada vigilante e imparcial del pueblo. Y el pueblo ha de hablar.

El holandés errante

Todos conocemos la leyenda del holandés errante. Castigado el impío marino por quien sabe qué blasfemia proferida en un momento de cólera, navega interminablemente en su barco fantástico. Siempre a bordo, bordejea a lo largo de las costas sin poder arribar a puerto. Viajero en el tiempo infinito, no alcanza jamás a gustar las dulzuras del retorno. Prisionero del bastimento que comanda, jamás el mar [illegible] Con frecuencia, el bajel del holandés errante avista puerto. Todo hace creer que alcanzará un fondeadero amigo; que la piedad de los dioses, aplicada, devolverá el marino al cariño de un hogar suspirado. Pero una torva racha oceánica destruye esa construcción de falaces esperanzas. Vuelve el holandés a convertirse en el paseante eterno del mar...

No sabemos por qué, la reciente consagración del señor Beazley para la gobernación de Buenos Aires nos recuerda la acongojada leyenda del marino errante. Acaso por que el señor Beazley — distinguido caballero que merece todas nuestras simpatías — como el capitán del bajel fantasma parece condenado a ser el tripulante eterno de una candidatura que no se realiza jamás. Con la diferencia de que el señor Beazley no corre los mares en una fragata de Amsterdam, cautivo de ese barco de balada que la retiene sobre cubierta a lo largo del tiempo. Lejos de ello, ha ensayado toda una flota de candidaturas. Anualmente, infatigable e intrépido, embarca el señor Beazley en una nave más, puesta a su servicio por la diligencia solícita de oficiosos amigos. Zarpa, verso il mare, como en la estrofa d'annunziana. Y navega Y navega. Y navega más. Pero, decididamente, no llega jamás a puerto. Comparte el señor Beazley con el holandés errante un sino implacable. Es su "sosie" en los mares de la política. No sin cierta inquietud, le vemos nuevamente embarcado. Allá va la nave...

INTUICIÓN

Decididamente, Bergson ha hecho estragos entre nosotros. Sus teorías se encuentran ahora aplicadas hasta en los editoriales de un diario de la mañana cuya característica ha sido siempre la originalidad en el absurdo. Hay, por ejemplo, en un artículo, que en España por costumbre llamarían "de fondo", pero que nosotros no nos atrevemos a denominarlo de manera alguna, ataca la política financiera del gobierno y pontifica sobre las cualidades que debe tener un ministro de hacienda, entre las cuales pone la "intuición" como fundamental.

Teniendo en cuenta el decir del aludido colega, las labores del estado se convertirían en escenas de opereta. Los financistas, olvidándose de todas las prácticas que aconsejan la experiencia y la sabiduría de las naciones, deberían entregarse a trabajos de intuición y esperar, como un fakir en extática contemplación del vacío el momento de la iluminación. Lo único que falta es que el diario de referencia, con esa seriedad imperturbable que lo distingue, sugiera la conveniencia de consultar a una adivina para resolver los graves asuntos de la nación.

Naturalmente, puesto que en el tren de consejero, el colega asegura con divina inconsciencia, que los hacendistas europeos, al estallar la guerra, se preocuparon de crear una situación que permitiera soportar las contingencias de la conflagración, sin dedicarse a acusar a los ministros anteriores de culpables del estado de cosas existente. La afirmación es encantadora. Desde luego, aquellos hacendistas no podían acusar a sus antecesores, porque se hallaban ante una situación saneada, y lo único que debían hacer era pensar en el porvenir.

No es éste el caso de nuestro actual gobierno. Los que detenían el poder ejecutivo en el instante de estallar la guerra, se limitaron a dictar inconsultas medidas de emergencia, agravando los errores del pasado y acumulando dificultades para el futuro. Se explica, pues, que el gobierno de hoy acuse al de ayer, que le ha dejado una herencia manifiestamente detestables.

Y a pesar de esta herencia embrollada y difícil, el colega sostiene que basta con un poco de intuición para resolver los problemas del momento. Decididamente, Bergson ha hecho estragos.

La fuerza de la costumbre

De algún tiempo a esta parte viene circulando el rumor de que el gobernador de Catamarca, doctor Guillermo Correa, piensa renunciar a su investidura para lanzar su candidatura a la senaduría nacional por la provincia hoy bajo su mando.

El rumor ha tomado cuerpo y parece ser ya una cosa decidida. A pesar de todo, nos resistimos a creer que esta voltereta de acrobacia política llegue a realizarse, tratándose del gobernador Correa, que con ello macularía definitivamente su foja de servicios políticos.

La cosa, si se verifica, no tendría más que una explicación: sería el resultado de la fuerza de la costumbre. Pasar de la gobernación a la senaduría ha sido el hábito inveterado y la más vigorosa aspiración de los políticos de tierra adentro. Ahí está el senador Rojas, que no nos dejará mentir, pues es el último efecto conocido de la vieja y deplorable maña.

Es de esperarse que el doctor Correa, recapacite y agandone su propósito que, de llevarse a cabo, lo pondría a la altura de unos cuantos ex gobernadores que ocupan asiento en el congreso. Conviene que medite y desprecie una tradición que no hace honor al país, rompa con su conducta una costumbre de la malsana política de otros tiempos.

Aduana de la Capital

La administración de la aduana de la capital, estudia en estos momentos la forma de establecer de un modo uniforme el aforo de las distintas marcas de automóviles que se introducen al país a fin de que el procedimiento resulte eficaz para su despacho y en beneficio de los intereses del fisco y del comercio.

En la actualidad, los automóviles pagan el derecho del 10 o|o sobre su valor declarado por el importador, procedimiento que acusa diferencias en casos semejantes.

El estudio que actualmente practica la aduana tiene por objeto hacer desaparecer estas diferencias.

El oficialismo mendocino

Fracaso de las combinaciones

En Mendoza, como lo hemos venido informando, los oficialistas hacen desesperados esfuerzos para llegar a un acuerdo, en el sentido de encontrar los nombres que deben integrar la fórmula que han de sustener en los próximos comicios. No obstante parece que no hay poder humano capaz de ponerlos de acuerdo, y todas sus combinaciones vienen fracasando lamentablemente.

Nuestro corresponsal en la capital de la provincia andina, nos comunica a este respecto lo siguiente:

MENDOZA, septiembre 4. — Los conservadores civitistas y los populares oficialistas, hasta este momento no arriban a una fórmula para la futura gobernación, que satisfaga a las fracciones de los coligados contra el radicalismo.

Los concentrados y los populares aspiran al primer término de la fórmula, siendo resolución de aquéllos la de no ir a las elecciones sino con la candidatura del señor Clyit para la gobernación.

La combinación de Rafael M. Aguirre y Carlos Galigniana Segura, que se da en ciertos círculos como definitiva, levanta grandes resistencias. El general Aguirre, que ayer partió para Córdoba, hizo un viaje contrariado por la actitud de los políticos conservadores.

Como se ve, cuanto más días pasan los desacuerdos son mayores y la elección de la fórmula se hace menos viable.

La embajada argentina en Chile

Su arribo a Valparaiso

Coquimbo (Chile), septiembre 4— A bordo del vapor Imperial, he presentado el saludo a nombre de LA EPOCA, al embajador argentino doctor Saguier.

El viaje desde el Callao, lo han realizado en inmejorables condiciones, habiendo sido objeto de todo género de atenciones en los puertos que han tocado.

Si no sufren ningún atraso, piensan encontrarse en Valparaíso hoy a la 1 de la tarde. Visitarán Viña del Mar y la ciudad saliendo por la noche para Santiago en el expreso de las 7 p. m.

Su permanencia en la capital chilena será de dos días, con objeto de aceptar los agasajos que se les tiene preparados en su honor, partiendo el viernes con destino a Mendoza donde se detendrán un día.

Por telegrama del diputado del Valle, se informaron, al llegar a Antofagasta, de la solución recaída en las reclamaciones interpuestas ante el gobierno de Alemania, suceso que celebraron complacidos.

Al llegar a Coquimbo el embajador fué saludado por el gobernalor, el jefe de la división de torpederas y las autoridades, a quienes se les invitó a beber una copa de champan, brindándose por la confraternidad de ambos países.

Valparaíso, septiembre 4 — Acaba de llegar el doctor Saguier y el personal civil y militar de la embajada argentina.

Al atracar el vapor Imperial, subieron a saludar al embajador, el intendente de esta ciudad, el coronel Contreras, que trae la representación oficial del gobierno de la Moneda, los miembros de la comisión de recepción constituída en Santiago, señores Claros y Lecaros, y otros funcionarios y personalidades.

El Dr. Saguier se trasladará en seguida a la intendencia, donde será obsequiado con un lunch.

El gobierno ha puesto un vagón especial en el expreso, para que la misión argentina viaje esta noche con destino a Santiago.

SANTIAGO DE CHILE, septiembre 4—El diario "El Mercurio" ocupándose de la llegada de la embajada argentina que asistió a la trasmisión del mando en Bolivia, publica la fotografía del embajador doctor Saguier y elogia la personalidad de cada uno de los miembros que la componen.

VALPARAISO, septiembre 4—Con motivo del temporal ha sido modificado el itinerario y llegada del vapor "Imperial" que trae al doctor Saguier. Se cree que llegará por la tarde.

Producción de petróleo

La comisión administradora del petróleo de Comodoro Rivadavia ha comunicado esta tarde al ministro de agricultura, doctor Pueyrredón, que los pozos que están en explotación dentro de la zona de reserva, han producido durante los días 24 al 30 del mes de agosto próximo pasado la cantidad de tres mil quinientos ochenta y dos metros cúbicos de petróleo crudo.

La baja del trigo

DISMINUCION DEL PRECIO DEL PAN

Según noticias que nos llegan, en algunas localidades del interior, con motivo de la baja del trigo, se ha disminuído el precio de la galleta, aumentándose a la vez el peso del pan. Los panaderos, colocándose en un justo medio de honorabilidad; han querido con tal actitud demostrar que no tienen el propósito de hacer extraordinarias ganancias a costa del sacrificio de la población a que surten de este artículo alimenticio.

Por desgracia, empero, no son todos los propietarios de panadería los que han asumido tan plausible actitud, y sigue la venta de este producto efectuándose a precios que no condicen con las recientes cotizaciones del cereal.

Bueno sería que los panaderos imitaran el ejemplo de sus colegas del interior, especialmente de los de Mercedes en la provincia de Buenos Aires, que bajaron por tal causa y de inmediato, cinco centavos a la galleta, fabricando además el pan con un considerable aumento de harina.

Lloyd Brasileño

Nueva línea de servicio mensual de vapores

El sábado próximo llegará a Buenos Aires el vapor "Cuyabá", ex "Hohenstaufen", de la marina mercante alemana, primer barco que inaugura la nueva línea de servicios de pasajeros y carga entre Río de Janeiro, Buenos Aires, Montevideo, Punta Arenas, Coronel, Valparaíso.

Constituye esta nueva línea un esfuerzo de la empresa naviera Lloyd Brasileño, que a pesar de todos los obstáculos existentes en la navegación, que son del dominio público, ha querido servir eficientemente las necesidades del intercambio comercial sudamericano.

El "Cuyabá" es un buque construído en 1906 en los talleres de Hamburgo, para la Hamburgo American Line, de 6489 toneladas de registro, a doble hélice y dotado de todos los aparatos modernos para la navegación. Mide 409.3 de eslora, 52.7 de manga y 28 de puntal. Pertenece al número de buques alemanes internados en el Brasil, que luego fueron requisados por ese país y ahora, en vez de dedicarlos, como se suponía, para los fines de la guerra, se consagran a una labor tan meritoria como la que dejamos anunciada.

A bordo de este vapor viene uno de los directores de la mencionada compañía, el comandante Müller Do Reis, distinguido caballero que trae la misión de inaugurar la línea en cuestión.

En los círculos comerciales y marítimos reina gran expectativa por la llegada de este barco, puesto que es la avanzada, dijéramos así, de un lote de vapores que vienen a subsanar en parte las deficiencias existentes en la navegación sudamericana, a causa de haber sido retirados del servicio la mayoría de las naves que antes cumplían este cometido.

Esta nueva línea mantendrá, por el momento, un servicio regular de dos barcos por mes.

Aguas corrientes en Posadas

UNA OBRA NECESARIA

Hemos conversado con el gobernador del territorio de Misiones, doctor Barreyro, sobre una de las gestiones que lo han traído a esta capital. Es ella la que se relaciona con la provisión de agua corriente de la capital de aquel territorio, que cuenta con más de 17.000 habitantes e importantes industrias que exigen esa mejora.

El gobernador nos dijo que había conversado con el presidente respecto al asunto hallándolo bien dispuesto. El doctor Barreyro consultó, con el doctor Irigoyen, sobre la posibilidad de que la municipalidad de Posadas contrajera un empréstito de 200.000 pesos para construir esas obras. Dicho empréstito podría ser atendido con facilidad con el 40 por ciento de lo que corresponde, al territorio, por concepto de recaudación de patentes. Además, como aquella municipalidad tiene 250.000 pesos de entradas y ninguna deuda el empréstito no supondría nunca una carga y en cambio las obras que con su producto se construyeran serían de grande beneficio.

El doctor Irigoyen había prometido volver a conversar sobre este asunto con el señor Barreyro, pero no ha podido efectuarse esa nueva entrevista por la indisposición que retiene al presidente de su domicilio.

Importación de plantas y semillas

La oficina sanitaria de importación de plantas y semillas, ha elevado esta tarde al ministerio de agricultura, la estadística correspondiente al mes de agosto próximo pasado, donde se pone de manifiesto la labor realizada por esa dependencia y la cantidad de plantas y semillas desinfectadas.

Estas inspecciones corresponden a diversidad de plantas, tubérculos, bulbos, semillas en general, frutas, hortalizas y legumbres de importación, provenientes de España, Francia, Holanda, Inglaterra, Italia, Portugal, Estados Unidos de Norte América, Brasil, Chile, Paraguay y República Oriental del Uruguay.

Respecto a las procedencias comparándola con el mismo mes del año anterior, se nota la ausencia del Japón, y en cuanto a la importancia de los envíos, este mes es nulo en plantas frutales e inferior en especies ornamentales.

En cambio, de tubérculos de patatas, que en el mismo mes del año pasado no hubo remesas, en este es considerable, habiéndose incorporado España a la concurrencia ya frecuente de Chile y Brasil.

Las semillas de hortalizas han disminuído, así como las de frutales, forestales, adorno e industriales; pero de cereales, especialmente cebada cervecera y forrajeras (alfalfa) es muy superior a la del año pasado.

Arrendamiento del teatro Colón

La prórroga solicitada por los empresarios

OPINION DESFAVORABLE DE LA INTENDENCIA

El intendente municipal ha remitido esta tarde un nuevo mensaje a la comisión municipal relativo a la opción a un año más que solicitan los empresarios del teatro Colón, señores Da Rosa y Mocchi.

Evacua la opinión solicitada por la comisión municipal, dividiendo el juicio que emite en dos partes: la primera corresponde a los años 1915 y 1916, ajenos a la actual administración comunal, y la segunda referente al año 1917, tercero y último año del contrato.

En lo que respecta a la primera parte, el intendente municipal se refiere a las actas de la comisión administradora, en las cuales aparece una nota dirigida al representante de los concesionarios "destacando deficiencias artísticas que por sí solas invalidan el contrato".

En cuanto a la temporada del año actual, dice el mensaje que el elenco ofrecido al abono no actuó; algunos artistas fueron substituídos por razones que los concesionarios calificaron de fuerza mayor; pero el hecho es que esas substituciones sólo produjeron beneficios al empresario, pues los artistas que vinieron gozaban de una remuneración mucho menor. Es sabido que uno de ellos, el tenor Francell, protestado por el maestro director, fué eliminado a requisición de la comisión por insuficiencia de medios vocales para actuar en el teatro Colón.

Queda librado al buen sentido jurídico y administrativo del concejo deliberante, la consistencia de los fundamentos aducidos hoy por D. E. y la solución del pleito pendiente, la que fin es deseable, se defina cuanto antes, en defensa de la próxima temporada de nuestro primer coliseo, cuyo éxito depende en sumo grado del tiempo de que se disponga para su preparación.

El repertorio — agrega — también ha sido modificado, no pudiéndose dar la ópera "Lakmé", por ejemplo, porque la comisión administradora juzgó que la compañía no estaba capacitada para llevarla a la escena.

Por último, el D. E. se decide por la declaración de que el contrato no ha sido íntegramente cumplido y declara que, a su juicio, no cabe la opción.

CONGRESO

El discurso de ayer—

Después de los informes "in voce" que le ha tocado oir a la cámara de diputados, por los abogados defensores de los acaparadores de la tierra pública, el parlamento escuchó ayer con atención y simpatía, el discurso que pronunciara el representante por Buenos Aires señor Del Valle, cuyo texto íntegro ofrecemos en la sección respectiva.

La palabra del diputado radical, cálida y sincera, manteniendo su argumentación maciza en el terreno de los principios, sin descender a la frase chavacana y ramplona, que hemos oído tanto en este debate, matizando su exposición con la lectura de concretos inconmovibles, ha dejado toda ella la sensación de la oportunidad al intervenir en esa discusión, en salvaguardia de los intereses comprometidos del país.

La bondad de la causa y la rectitud de propósitos que han animado al poder ejecutivo en esta emergencia, tuvieron en el discurso que comentamos, un celoso defensor, que ha sabido poner el dedo en la llaga y mostrarnos nuevos aspectos de este escándalo público.

En senadores—

A las 3.45 de la tarde y con 16 señores senadores presentes en la casa, se llama a sesión en esta cámara.

Orden del día—

El senado tiene resuelto tratar en la sesión de hoy los despachos de comisión a la orden del día. Entre estos figuran dos relativos a la exención de impuestos a las semillas, aumento de la partida del presupuesto de diputados para el diario de sesiones, exoneración de impuestos a la transmisión de bienes inmuebles cuando se donen con destino a la residencia de legaciones extranjeras, concesión a "La Blanca" del derecho de carga y descarga de sus productos en el muelle de la ribera en el Riachuelo y finalmente acordando venia para demandar a la nación, a los señores Carlos Dupont y Manuel Silva. Todos estos asuntos tienen sanción de la otra cámara y han sido pasados en revisión.

A la orden del día se encuentra además el despacho de la comisión de negocios constitucionales sobre facultades para el nombramiento de empleados en comisión durante el receso.

Proyectos en revisión—

La comisión de obras públicas del senado celebrará reunión esta tarde para formular despacho en los proyectos en revisión que tiene a estudio sobre ampliación de los fondos públicos destinados a la terminación de las obras del puerto de Quequén; regularización de obras públicas nacionales y modificación del artículo 5 de la ley 8868, relativa a la construcción de los astilleros Vickers en Río Santiago.

El primero de estos asuntos será modificado en el sentido de que no se hagan emisiones de fondos públicos.

El segundo también se ha modificado, suprimiéndose el artículo 4.o, que daba intervención a la contaduría general de la nación. El 3.o queda igual. De estos despachos se dará cuenta hoy a la cámara.

Líneas telegráficas en Santiago del Estero—

En la sesión de hoy del senado se dará cuenta del despacho de su comisión de obras públicas en el proyecto del señor Olaechea y Alcorta relativo a la construcción de líneas telegráficas en la provincia de Santiago del Estero, desde Nueva Esperanza a Matoque, pasando por Santo Domingo y San José de Boquerón, y otra de Nueva Esperanza a Rapelli, pasando por Villa Mercedes.

Investigación agrícola—

A la reunión de la comisión especial de investigación agrícola, concurrirán para suministrar los informes que les han sido solicitados, los decanos de las facultades de agronomía de esta capital y de La Plata, señores Anchorena y Griffin, y el ex ministro de obras públicas señor Ezequiel Ramos Mexía. El doctor Ramón J. Cárcano también invitado al seno de ella con el mismo objeto, ha excusado su inasistencia.

El estudio del presupuesto—

La comisión de presupuesto de diputados tomará en cuenta el estudio que por separado vienen haciendo los componentes de la subcomisión especial, respecto a las leyes impositivas cuya modificación proyecta el poder ejecutivo.

También se propone considerar el anteproyecto sobre derecho a la exportación, cuya redacción ha sido encargada al presidente de la misma, señor Echagüe.

Los derechos a la importación de bolsas—

La cámara gremial de molineros de ésta capital, solicita se derogue la ley número 4933, declarándose libre de derechos la introducción de bolsas de algodón destinadas al envase de las harinas elaboradas en el país.

Entiende que la ley gravando la introducción de las bolsas para harina, cuando las bolsas para cereales están libres de todo gravamen, tuvo un propósito inicial; obligar al uso de un embase de primera calidad para la exportación de harina al B[illegible] y por eso se estableció la devolu[illegible]

En la usina eléctrica del Dock Sud

Los obreros de la Compañía Alemana se declararon en huelga

GRAVEDAD DEL CONFLICTO

MEDIDAS ADOPTADAS POR LAS AUTORIDADES MUNICIPALES Y NACIONALES

En la usina eléctrica de la Compañía Transatlántica de Electricidad, ubicada en el dock sur, ha quedado planteado desde ayer un grave conflicto entre el directorio de la misma y los obreros.

Del conflicto fué informada ayer la dirección de alumbrado de la municipalidad, por intermedio de un representante de la Compañía Alemana de Electricidad, después de recibir ésta el pliego de condiciones que la sociedad de resistencia habíale presentado, dando un plazo perentorio para la contestación que vence esta tarde a las 5.

El hecho de que la usina del dock sur, provee de luz a toda la capital y a las vecinas poblaciones de Avellaneda, Adrogué, Lanús, Quilmes, Bánfield y en la línea del norte hasta el Tigre, plantea, como es lógico suponerlo, una situación gravísima, que las autoridades municipales hállanse empeñadas en conjurar, dado que un servicio público de tal magnitud, no puede estar en ninguna manera supeditado a las contingencias de un entredicho entre una compañía y sus asalariados.

En este sentido se han impartido al personal técnico de la dirección de alumbrado, instrucciones terminantes.

El director de esta sección municipal, ingeniero Alejandro de Ortúzar, y el subdirector ingeniero Máximo Millán, con personal competente, se constituyeron en el local de la usina, con objeto de salvar los inconvenientes que pudieran oponerse a la prestación del servicio de alumbrado.

Medidas preventivas adoptadas—

Durante todo el día de hoy permanecerá en el establecimiento el ingeniero Ortúzar y por la noche quedará a cargo de la misma el ingeniero Millán.

Hoy mismo se ha acordado habilitar un personal especial de foguistas y marineros de la armada nacional, carboneros y aprendices, habiendo resuelto el ministro de marina, ingeniero Alvarez de Toledo enviar 400 hombres para servir las diversas secciones de la usina, en la cual trabajan miles de obreros, siendo la más importante de la metrópoli.

Por su parte, el interventor en Buenos Aires, señor Cantilo, enviará al dock sur, fuerzas de gendarmería y del escuadrón de seguridad, a fin de evitar cualquier atropello de los huelguistas y garantizar a los obreros que concurran al trabajo.

La prefectura marítima ha adoptado asimismo diversas medidas de prevención, dado que se presume que los obreros huelguistas intentarán incendiar la gran usina, si el giro de las negociaciones les es desfavorable.

Todo el personal de la dirección de alumbrado, con su director, ingeniero Ortúzar, han desplegado durante todo el día de hoy una encomiable actividad, a fin de que cualquiera sea el desenlace del conflicto, no sufra en nada el servicio de la capital e importantes localidades próximas a ella.

Los ministros de obras públicas, doctor Torello: de marina, ingeniero Alvarez de Toledo, y del interior, doctor Gómez, han sido ampliamente informados del conflicto, tomando la participación que a sus departamentos concierne.

El pliego de condiciones—

El pliego de condiciones llevado por la sociedad de resistencia a la empresa, dice textualmente así:

"Buenos Aires, septiembre 3 de 1917.—Señor ingeniero V. H. Jones.

—Presente.—Los obreros foguistas de su establecimiento, reunidos en asamblea el 2 del corriente, han acordado por unanimidad presentar a usted el siguiente pliego de condiciones:

1.o Sueldo hasta 150 $ mensuales para los foguistas de carbón y leña y hasta tres hombres para atender cada caldera.

2.o Un aguatero, un tirador de carbón y seis foguistas en cada sala que trabajan a carbón, incluyendo bomberos, guardafiltros y motoristas.

3.o Libertad amplia para regular los tiros cuando se carguen las calderas.

4.o Que trabaje una caldera más de la que actualmente trabaja.

5.o Contrapeso a las puertas de fuegos.

6.o Cenizas y escorias que caigan al sótano.

7.o Que los cabos respeten a los foguistas.

8.o Cuando un foguista se enferme será reemplazado por otro foguista asociado.

Para todos los obreros que trabajan en las salas de calderas:

1.o Jornada de 8 horas de trabajo.

2.o Sueldos de 120 $ mensuales.

3.o Los días francos igual que los foguistas.

4.o No será despedido ningún obrero sin causa justificada.

La asamblea ha resuelto asimismo comunicarle al señor gerente que la contestación al presente pliego se deberá dar el martes 4 de septiembre, a las 5 de la tarde en nuestra secretaría, calle Núñez núm. 1621, dock sur.—La comisión".

Actitud de la empresa—

Hemos conversado esta mañana con algunos de los representantes de la Compañía Transatlántica de Electricidad, quienes nos informaron que ésta acepta algunas de las pretensiones de los obreros, denegando otras.

Asimismo nos informaron que la compañía tiene resuelto dar intervención en el conflicto al departamento nacional del trabajo.

Un cuadro interesante: Gente estacionada en los alrededores de la usina, esperando que los obreros huelguistas abandonen el trabajo, para solicitar ellos las plazas vacantes.

En la usina del dock sur—

En la usina del dock sur de la Compañía Alemana Transatlántica que, como informamos más arriba, ha quedado a cargo del director de alumbrado, ingeniero Ortúzar, nada anormal se ha producido hasta la hora de cerrar nuestra edición.

A las 2, comenzaron a entrar al trabajo los obreros del turno de la tarde, manifestando, sin embargo, su propósito de abandonarlo si a las 5 la empresa no accede a las solicitaciones que aparecen en el pliego de condiciones respectivo.

El turno aludido los constituyen cerca de 400 obreros.

Según informaciones del personal directivo de la compañía en la usina del dock sur trabajan habitualmente 1500 obreros o algo más, de los cuales 350 a 400 en la sección calderas, 30 en los talleres, siendo los restantes peones estibadores y de la sección explotación.

El movimiento es dirigido por un delegado del gremio estibadores del dock sur.

A última hora el interventor nacional en Buenos Aires, doctor Cantilo, resolvió enviar al dock sur al presidente del departamento provincial del trabajo, doctor Condomí Alcorta, a fin de que proponga un temperamento conciliatorio en el conflicto.

Esta tarde mismo el doctor Condomí Alcorta emprendió viaje de La Plata para Avellaneda.

de los derechos para las bolsas de 350 gramos.

El propósito — agrega — se ha logrado desde hace tiempo, desapareciendo el motivo de la disposición arancelaria.

Cuando estas bolsas se importan de los Estados Unidos y dada las condiciones actuales, ese artículo no se mandará, al menos, por algún tiempo a la república.

La industria molinera tendrá que procurarse el envase para sus harinas, ya sea pidiéndolo a la industria nacional o importándolo de otras procedencias, siendo sumamente difícil obtener que, con las dimensiones usuales, el peso de la tela sea exactamente el que exige la ley.

Comisión de justicia—

Ha de reunirse esta tarde la comisión de justicia de la cámara de diputados, que lo viene haciendo diariamente, a objeto de seguir estudiando el proyecto sobre caducidad de las inhibiciones y dejar listo el despacho en lo relativo al ejercicio de la procuración, que quedará firmado en el transcurso de esta semana.

Las patentes a los viajantes de comercio—

El presidente del Centro Unión Viajantes y Representantes del Comercio y de la Industria se dirige por nota a la cámara de diputados solicitando que al considerarse el proyecto general de presupuesto para 1918 remitido por el P. E., se suprima eliminándolo para el futuro, toda patente que grave la acción del viajante en la república, o en último término que sea aprobado el proyecto de nacionalización de la patente para los viajantes de comercio, que con fecha 29 de septiembre ppdo. que fué presentado por el ex ministro de hacienda, doctor Francisco Oliver.

En sus fundamentos dice que el viajante es un auxiliar del comercio y una parte de su comercio, y si la constitución prohibe que se grave al comercio interprovincial no es admisible que la misma ley admita la idea de privar a ese comercio de sus vitales auxiliares, que no otra cosa genera el extorsivo impuesto a las patentes provinciales.

En los Estados Unidos de Norte América — agrega — cuyo sistema de gobierno es también federal y celosísimo de la autonomía de sus estados, hace años dejó de existir, en absoluto, el impuesto que los mismos imponían a los viajantes, y si esto fué en aquella gran república que con frecuencia adoptamos como modelo constitucional, es dable esperar que la honorable cámara, inspirándose en tal ejemplo, no había de encontrar abstáculos para aprobar la ley sometida a su consideración.

Deudores morosos de la municipalidad—

El diputado Moreno (R.) presentará esta tarde a la cámara de la cual forma parte, el siguiente proyecto de ley que fundamenta largamente por escrito:

Artículo 1o. — Deróganse en el artículo 4o. de la ley orgánica municipal las palabras "y los deudores morosos del tesoro municipal o nacional".

Art. 2o.—Comuníquese al poder ejecutivo.

Comisión que no se reune—

Este fenómeno ocurre con la comisión de agricultura del senado, que tiene a su consideración el proyecto de ley en revisión sobre compra y expropiación de hilo sisal y arpillera para bolsas.

Como se recordará, ella fué integrada con los señores González y [illegible] y Alcorta, ambos miembros de la comisión de negocios constitucionales, pero este último pretextaba que su cargo era provisional, para reemplazar al señor Vidal, que ya ha regresado de Corrientes. En cuanto al otro senador, no es habido por ninguna parte.

Como consecuencia de este curioso estado de cosas, el asunto no se puede despachar, retrasándose más del tiempo conveniente, dada la urgencia con que se le reclama, puesta de manifiesto oportunamente ante la cámara por el ministro de agricultura.

Por la Pampa provincia—

Vecinos de Bernasconi, capital del cuarto departamento de la Pampa Central, solicita el pronto y favorable despacho de la petición presentada por la junta central de la Pampa provincia.

Jubilación de maestros—

La escuela normal nacional mixta de San Francisco, provincia de Córdoba, solicita:

1.o Que se haga extensivo a todos los miembros del profesorado nacional el derecho acordado en el artículo 10 de la ley 4870 al maestro de instrucción primaria en el caso de jubilación extraordinaria, ella sea del 3 por ciento del último sueldo multiplicado por el número de años de servicios.

2.o Que se deje sin efecto la interpretación dada a la segunda parte del artículo 30 de la ley 4349.

3.o Que se sancione el proyecto del doctor Joaquín González relativo a la ampliación de la ley de jubilaciones.

Línea férrea de Ingeniero Luiggi al Oeste—

Alejandro F. Lértora, representante legal de la empresa del ferrocarril Oeste de Buenos Aires, Ltd., se dirige a la cámara de diputados desistiendo del pedido de prórroga para cumplir la ley número 5687, que concedió a dicha empresa el derecho de prolongar su línea férrea de Ingeniero Luiggi al Oeste y solicitando la devolución del depósito de garantía efectuado de acuerdo con el artículo 4.o de la ley número 5315.

La Universidad de Santa Fe—

El centro Estudiantes de la Escuela Industrial de la Nación del Rosario ha enviado a la cámara la siguiente solicitud:

"En nombre de la comisión directiva del centro Estudiantes de la Escuela Industrial de la Nación, nos dirigimos a la honorable cámara de diputados, con el objeto de solicitar el pronto despacho del proyecto de "Universidad de Santa Fe", del que es autor el diputado señor Jorge R. Rodríguez.

Saludamos al señor presidente con nuestra mayor consideración.—(Firmado): Roque H. Palazzo, presidente; Juan C. Odriozola, secretario."

Ciclón en el Oeste

EDIFICIOS PERJUDICADOS Y PERSONAS HERIDAS

Nuestro corresponsal en Cañada Seca (F. C. P.), nos comunica que un ciclón ayer, causó grandes perjuicios en esa localidad.

El viento arrasó algunos edificios, llevándose entre otros, la casa de comercio del señor Juan Basi, la de la comisaría y varias particulares, con el consiguiente terror de los habitantes de esa población que veían sus vidas amenazadas seriamente por el torbellino de los elementos desatados.

Como consecuencia de este ciclón resultaron varias personas heridas que fueron socorridas por los vecinos más prestigiosos de la localidad y por el farmacéutico. Las autoridades del pueblo encontrábanse ausentes.

El vecindario todavía no puede volver del pánico que le ocasionara este especie de extraordinario siniestro. Se han tomado medidas para socorrer a los damnificados y en particular a los heridos.

Por lo visto a Cañada Seca le ha tocado ser víctima de algo que ha de entorpecer su floreciente desarrollo.

FALLECIMIENTO DE STURMER

Acaba de desaparecer del escenario de la gran tragedia mundial una de las figuras más salientes en los tiempos que precedieron al actual período revolucionario de Rusia. Fué el conde Sturmer uno de los prototipos del reaccionarismo en la corte de Rusia; y en tal concepto, cúpole un gran volumen de responsabilidad en los desastres internos y externos que han venido fustigando al gran pueblo eslavo; responsabilidad que los promotores del nuevo régimen se apresuraron a hacer efectiva desde los primeros instantes del mismo, haciendo prisionero al culpable en la misma sala de la Duma, y encerrándolo primero en el palacio de Tauris, y luego en la famosa fortaleza de Pedro y Pablo, donde acaba de tener término su lamentable existencia.

Sturmer fué llamado al poder por el czar Nicolás en momentos bien peligrosos para la burocracia dominante en palacio. Las organizaciones populares, encabezadas por el príncipe Lvoff, en unión con la burguesía, la Duma y el ejército, estremecidos por los desastres militares, moviánse en sentido de obligar a la corte a secundar las aspiraciones democráticas, dando mayor ingerencia a los representantes del pueblo en la dirección de la guerra. Los germanófilos y burócratas, alarmados, indujeron a Nicolás II a elevar a la jefatura del gabinete a Sturmer, cuyo origen germano-báltico despertó las

M. Sturmer, ex primer ministro ruso, que acaba de fallecer

inquietudes de los aliados occidentales.

Sturmer, por lo demás, era reaccionario; y en concepto de tal, adverso al ministro de relaciones exteriores, Sazonoff, a quien hizo dimitir.

El primer acto del nuevo "premier" fué amordazar a la prensa, con pretexto de la necesidad de la censura militar. Luego, procuró disolver los zemstvos, medida contra la cual publicó un manifiesto el príncipe Lvoff, exaltando la conciencia popular.

Sturmer, como todos los absolutistas, no dió importancia a la protesta, nombrando ministro de lo interior a Protopopoff, cuya traición en Suiza está demostrada.

Los sufrimientos del pueblo ruso se acrecentaron entonces. Aparte de su absoluta sumisión, se le exigía que se resignara a morir de hambre, mientras los áulicos especulaban con el pan y las provisiones, entregando sólo cinco millones de bushels de trigo para el ejército, mientras ellos acaparaban cincuenta millones.

Creciendo el peligro, llamóse a sesiones a la Duma; y en ella Rodzianko y Miliukoff fulminaron al gobierno. Sturmer iba entonces a disolver aquel parlamento. Esta fué la causa de su caída. Los representantes del ejército y la marina, Schuvaroff y Grigorivitch, se declararon auxiliares y apoyos de la Duma. Y aunque Sturmer apeló al consejo imperial, fué derrotado al votarse en la Duma la ley contra los judíos, sostenida por el gobierno. Entonces renunció, dejando el puesto a Trepoff.

Su figuración como consejero de relaciones exteriores posteriormente, no satisfizo a nadie, y le sirvió como de trampa en los momentos de la revolución; pues debido a esa circunstancia cayó en manos del pueblo al producirse el estallido.

La suerte estaba descontada; y puede decirse que la muerte le libra de la ignominia del cahaalso.

Instituto Nacional de Ciegos

Los incidentes de ayer

Intervención del ministro de instrucción pública

El Instituto Nacional de Ciegos, que funciona bajo la dependencia del ministerio de justicia, ha sido ayer teatro de una serie de incidentes originados por los internados del mismo, no conformes, según afirman, con los procedimientos seguidos por las autoridades del establecimiento para asegurar principios de orden y disciplina.

LA EPOCA fué el primer diario que anunció la disconformidad de los asilados, pues hace tiempo nos llegaban denuncias cuyos fundamentos ignorábamos, pero que revelaban una indisposición notoria contra los regímenes del establecimiento.

El viernes de la semana anterior comenzaron a manifestarse los desacuerdos en el instituto, insubordinándose los ciegos y no permitiendo al personal que les dictaran clases. El ministro de instrucción pública, doctor Salinas, inmediatamente de tener conocimiento de los hechos, ordenó al inspector Remolar, se hiciera cargo de la dirección del instituto, efectuara las investigaciones correspondientes, a fin de tomar las medidas que creyera necesarias para la mejor organización del establecimiento.

Ayer, los ciegos, agrupados en el patio principal del instituto, empezaron a proferir gritos contra la dirección y personal del mismo y se lanzaron a la calle, sin poder ser contenidos por las personas que se hallaban presentes. Los ciegos amotinados, en número de 25, fueron inmediatamente detenidos por la policía, con el propósito de evitarles perjuicio en la calle, en razón de la especial situación de ellos.

En conocimiento de lo ocurrido, el ministro doctor Salinas mandó al instituto al director de instrucción pública, señor Gené, para conocer en forma veraz lo ocurrido por la tarde. El señor Gené llegó al instituto a las 7 de la noche y después de las investigaciones correspondientes, se retiró en la seguridad de haberse restablecido la normalidad correspondiente.

En la mañana de hoy, el director de instrucción pública, señor Gené, comunicó al doctor Salinas las impresiones recibidas, saliendo el ministro con intención de visitar el instituto.

Los hechos producidos han de originar una nueva organización del establecimiento, una vez que el doctor Salinas tenga en su poder las actuaciones correspondientes.

La tarea docente

EL PRESUPUESTO DE 1918

No es posible al redactar un proyecto cuyo propósito esencial consiste en suprimir abusos e injusticias, que se vienen produciendo desde hace mucho tiempo, considerar ante todo las situaciones personales. Con tal procedimiento jamás se llegará a introducir reforma alguna, y menos aún si se procurara constituir un sistema lógico, acertado y justiciero.

La reforma al presupuesto de instrucción secundaria, normal y especial, ha sido ideada, seguramente, con fines de uniformar criterios en la distribución del trabajo. Ocurre actualmente en muchos institutos dependientes del ministerio del ramo, que mientras determinados profesores dictan tres o cuatro horas de clase, otros menos afortunados, trabajan seis o siete horas semanales con un sueldo igual de 180 $. Y el hecho es frecuente en una misma asignatura del programa. ¿Es esto lógico? ¿Es justo?

El proyecto del ministro, doctor Salinas, establece, ante todo, un sistema de trabajo uniforme: 6 horas semanales de ciencias y letras, 200 $; cada hora más de clase 30 $ de aumento. No caben así casos de injusticias, ni de favoritismo, ni de situaciones más cómodas. Si un rector, partiendo de la base que éste será el distribuidor de horas, da más clase a un profesor predilecto, no habrá el perjuicio actual para el no favorecido, pues le quedará más tiempo disponible para dedicarlo a otras actividades. Y el sueldo estará siempre, para todos, en relación al trabajo realizado.

Es posible que si el honorable congreso aprobara el proyecto del ministro de instrucción pública, quedaran profesores cesantes; en el ministerio no se ha tenido en consideración al hacer los nombramiento y confirmaciones, el color político de cada candidato, pues a ser así, las listas de proposición de los rectores se hubieran modificado por completo. Al aplicar el decreto reduciendo personal si necesario fuera proceder así, se tendrían en consideración los años de servicio a la enseñanza, como lo establecen las disposiciones vigentes.

Por otra parte, no conviene ocultar que muchos profesores de instrucción secundaria, normal y especial, por la cantidad de cargos que desempeñan, no atienden la cátedra, ocasionando enormes perjuicios a la juventud confiada a su enseñanza. Los que educan sus hijos en esos institutos, tienen pruebas evidentes de tales hechos. Un gobierno de reacción debe eliminar factores que intervienen en ciertas actividades, sin condiciones de idoneidad y laboriosidad precisas.

Y a estas consideraciones se debe, quizá, lo más importante del nuevo proyecto, presentando un sistema de presupuesto lógico, equitativo y racional.

El gasómetro de Palermo

Medidas adoptadas por la Municipalidad

La intendencia municipal, después de solicitar por intermedio de las secciones técnicas, a la compañía los datos necesarios para abrir juicio definitivo, y sin perjuicio de intimar en su oportunidad las mejoras que se crean del caso, tendientes a hacer desaparecer el peligro que puede entrañar la existencia del gasómetro de la Compañía Primitiva de Gas, ubicado en la manzana comprendida por las calles Acevedo, Malabia y Costa Rica, ha dado una resolución obligando a la citada empresa a efectuar una limpieza completa del terreno en el cual hállase instalado el gasómetro, quedando prohibida la existencia de pastos que pudieran propagar llamas; a la demolición del galpón inmediato como asimismo el existente en la esquina que da a las calles Acevedo y Nicaragua.

Establece también la resolución que no se permita a la empresa el almacenamiento en el local de ningún elemento combustible y mantener desocupado por lo menos uno de los cuerpos de gasómetro, para permitir la dilatación del flúido.

El personal técnico del laboratorio municipal ha efectuado experiencias, siendo los resultados obtenidos ampliamente satisfactorios. Se deduce de ellas que en el caso de producirse un incendio en las inmediaciones del gran depósito estudiado y siendo el viento favorable para la propagación, se produciría un aumento de volumen hasta exceder la capacidad del recipiente, del cual escaparía, quemando libremente en el exterior sin producir explosión.

En previsión de que pudieran ocurrir atentados criminales, se ha dirigido nota al jefe de policía, solicitando una vigilancia especial en las calles Acevedo y Nicaragua.

El aviador Fels

Su viaje de regreso

El piloto argentino Teodoro Fels que con el raid Buenos Aires-Montevideo inauguró el correo aéreo en Sud América, emprendió ayer, como lo anunciamos, el viaje de regreso, viéndose obligado a aterrizar en La Paz, departamento de Colonia, a tres kilómetros adentro de la costa uruguaya, a causa del fuerte temporal que se desencadenó al llegar a esa localidad. Una vez más, Fels ha puesto a prueba su pericia y audacia, descendiendo con toda felicidad, no obstante la fuerte lluvia que caía en esos instantes y el vendabal que soplaba.

Al respecto, nuestro corresponsal en Montevideo nos envió el siguiente despacho telegráfico, que no pudimos publicar ayer, dado lo avanzado de la hora en que nos llegó:

MONTEVIDEO, septiembre 3. — Acábase de recibir una noticia telegráfica de que el aviador Fels vióse obligado a aterrizar en La Paz, en la senta sección del departamento de Colonia.

Trasladóse inmediatamente a una estancia vecina del señor Pablo Robert, donde dejó su aparato al resguardo del temporal.

MONTEVIDEO, septiembre 4. — Las cartas que el piloto Fels trajo en su monoplano venían dirigidas a las siguientes personas:

Presidente de la República, Pedro Gartland, Santiago Pomar, Adolfo Arias, Juan Carozzi, capitán Boiso Lanza, Serafín García, Juan Nicolao, Carlos Marquilla, Luciano Pérez, Elena A. de Arrieta, Santiago Siri, Luis Basso, Francisco Risco, A. Laporte, Manuel Racino, Soto Hnos. José Baliñado, Sara de Espada, Celia Bertoni, doctor Manuel Cañizas, Florencio Ochotorena, Pedro Pizzorno, Francisco Ibarra, José Nicolao, Ernesto Martínez, Guillermo Ibarra, Leopoldo Barreiro, Escolástico Rivera, Carlos Rizzi, María E. de Angé, Beba Cabral, Rita Larrachea, Joaquín A. Martínez, Pelayo M. de Pena, Liborio Echevarría, R. A. de Pons, Ema Zubillaga, doctor Wenceslao Regules, Miguel Molina, Leopoldo Candec, Ernesta M. de Rezzani, Amelia Frognelli, Rogelio López, Nicolás Bengoa, Josefa Pérez Basso, Celia B. de Basso, Carlos Ceriani, Luis Ceriani, Juan Perand, Magdalena Queirolo, Abelardo Peirallo, Juan A. Despósito, Enrique Taylor, Emilia Silva y otras.

Trajo también, gran cantidad de tarjetas postales.

Hasta la hora de cerrar esta edición no tenemos noticia de la partida del aviador Fels de Montevideo.

El gobernador de Misiones

Sus gestiones en esta capital

El gobernador de Misiones, doctor Barreyro, ha estado esta tarde en el ministerio del interior para despedirse, pues se embarcará mañana para Posadas.

Como hemos informado, el doctor Barreyro vino a esta capital para gestionar algunas mejoras para aquel territorio. Entre esas mejoras había algunas que se relacionaban con la aduana de Posadas, que es una de las más importantes del Litoral. Sobre este punto el doctor Barreyro ha conversado largamente con el ministerio de hacienda, quien se ha interesado al respecto.

Por gestiones del gobernador, la receptoría, que se halla en Barra Concepción, será trasladada a San Javier. También ha hecho gestiones, que se hallan bien encaminadas, para que el ministerio de obras públicas contribuya con 2.000 pesos para la construcción de un puente sobre el arroyo Santa María, en la costa del Uruguay. Este puente está presupuestado en 22.400 pesos, pero como la gobernación utiliza elementos propios para la construcción, no costará al erario público más de 3.000 pesos.

Otra de las gestiones que realizó el gobernador Barreyro fué la de procurar que la repartición de correos y telégrafos habilitara las oficinas de correos de varios pueblos del territorio para recibir y despachar giros. Sería está una disposición muy conveniente, pues en aquellos pueblos no existen sucursales bancarias que puedan facilitar ese movimiento de valores, tan útil para el intercambio comercial. Sobre este particular el doctor Barreyro ha conversado con el señor Giuffra, quien ha quedado en estudiar el asunto.

De San Juan

Las arbitrariedades del jefe de policía

Nuestro corresponsal en San Juan nos envía las siguientes informaciones sobre los procedimientos del jefe de policía de aquella ciudad, que están resultando intolerables.

SAN JUAN, septiembre 4 — Es general la protesta del público contra el proceder del jefe de policía durante el mitin celebrado el domingo. Dicho jefe acompañó a la manifestación en todo su recorrido, escoltado por individuos de malos antecedentes, tales como Juan Méndez, un tal Moreno, dueño de un lenocinio, los hermanos Naranjo, uno de los cuales, Bonifacio, tiene varias entradas en la cárcel por homicidio y tuvo mucha participación en la muerte del periodista Noriega perpetrada en Mendoza, y por los hermanos López, Juan y Ramón (a) "Los gatos", uno de los cuales, en junio pasado, el mismo día en que salió de la cárcel, hirió a otro individuo.

Estos sujetos se pasean impunemente por la ciudad.

Mientras hablaba uno de los oradores en la plaza de Mayo, el jefe de policía agredió al señor León H. Puigdengolas, presidente del comité de la juventud radical, porque dió un viva al presidente de la república. La intervención de varias personas impidió que el hecho tomara mayores proporciones.

Anoche a las once fué preso e incomunicado el señor Puigdengolas, quien se dirigió telegráficamente al ministro del interior pidiendo garantías.

Presentóse el periodista Ernesto Martínez ante el gobernador con el objeto de exponer una queja porque el jefe de policía le impidió que hiciera uso de la palabra en el mitin. El gobernador le contestó que el jefe procedió en virtud de instrucciones expresas.

Averiguada en la policía la causa de la detención del señor Puigdengolas, contestan que obedece a una orden del juez. Los jueces dicen que semejante afirmación es falsa y que ninguno ha dado semejante orden.

Son muchas las personas que vieron la forma como el jefe de policía agredió al señor Puigdengolas.

La próxima cosecha

Oficinas de trabajo en la provincia

El interventor nacional en Buenos Aires ha resuelto organizar para la próxima cosecha en todas las zonas agrícolas de la provincia oficinas especiales con objeto de proporcionar trabajo a la gran cantidad de braceros que ambulan sin encontrarlo.

A tal efecto, ya se han dado las instrucciones del caso al departamente del trabajo, cuyo personal ha confeccionado un plano en el que aparecen las zonas que en la época de la recolección demandan un mayor número de braceros.

La ubicación estratégica que se dará a esas oficinas y la publicidad que se dará a la iniciativa, permitirán que ésta obtenga el éxito que se ha tenido en vista al concebirla.

LA LLUVIA

Zonas beneficiadas

Cayeron lluvias en las provincias de Buenos Aires, Entre Ríos, Corrientes y en el sud de Santa Fe, Córdoba y Pampa Central, siendo muy fuerte la precipitación en el oeste de Buenos Aires y en la Pampa Central.

Hoy reina tiempo bueno en todas las provincias. Faltan datos de los territorios del sud.

Prevalecen vientos del sud, a sudoeste.

La temperatura ha subido en las provincias del norte, y ha bajado algo en Buenos Aires, San Luis y Mendoza, permaneciendo superior a la normal en todas las provincias.

La presión atmosférica está subiendo otra vez, y presenta un centro de presión alta, 765 mm. en San Luis, y un centro de baja presión en el este de Buenos Aires.

Capital Federal — Chacarita 23, Flores 18, Once 12, Constitución 27, Puente Alsina 18, Retiro 14, F. Lacroze 21, Villa Devoto 21.

Provincia de Buenos Aires — Abel 1, Acosta 24, Alberdi 7, Alberti 9, Almirante Brown 18, Alta Vista 19, Ameghino 25, Ancón 4, Andant 40, Araujo 11, Arboledas 49, Arenales 3, Arenaza 19, Arroyo de la Cruz 16, Avestruz 14, Báez 1, Bahía Blanca 24, Bajo Hondo 50, Balcarce 12, Barra 30, Baudrix 4, Bayauva 12, Benítez 2, Bocayuva 27, Bonzi 20, Buratovich 10, Cabildo 40, Cacharí 24, Cambaceres 40, Campana 19, Cañada Seca 18, Capilla del Señor 18, C. de Areco 7, Casares 41, Casbás 45, Casey 37, Castelli 22, Cerrito 57, Cilley 25, Colman 16, Coraceros 68, Corbett 66, coronel Brandzen 16, Coronel Suárez 34, Cortínez 16, Cuculiú 14, Cuenca 14, Chacabuco 14, Chancay 18, Chascomús 7, Chasicó 25, Chillar 51, Chiclana 32, Darragueira 16, De Bary 28, Del Valle 54, Dionisia 11, Dolores 23, Durañona 57, Drabble 28, Duhau 95, Dussaud 19, Elordi 10, Egaña 39, El Dorado 20, Empalme Lobos 23, Encina 22, Ernestina 4, Escalada 15, Escobar 7, Estela 15, Etchegoyen 32, Fatraló 24, Fernández 64, Fernández (M.) 9, French 38, Freyre 90, Gahan 12, García 13, Gazcón 28, General Alvarado 21, General Alvear 31, Germania 27, Gil 27, Giles 21, Girondo 1, Gobernador Ugarte 8, Gómez 48, González Chaves 47, Gorchs 7, Gorostiaga 9, Gorriti 23, Gowland 13, Graciarena 24, Guaminí 32, Haedo 28, Heavy 25, Henderson 61, Hereford 15, Huangelén 36, Hunter 7, Ibáñez 21, Indacochea 17, Irene 20, Jáuregui 14, Jéppener 7, Juancho 20, Junín 3, Kenny 110, Krabbe 38, Labardén 8, Larrea 8, Lastra 43, La Dorita 38, La Limpia 10, La Placete 8, La Plata 15, La Porteña 50, La Zanja 68, Las Flores 1, Las Nutrias 61, Líbano 38, Libertad 26, Lincoln 33, Lobería 88, López Lecube 19, Lomas 23, Los Callejones 33, Los Gauchos 27, Los Toldos 15, Manzone 17, Mar del Plata 21, Mari Lauquen 47, María Lucila 86, Martínez de Hoz 20, Mechita 11, Meridiano V 49, Merlo 24, Miramar 26, Molina 30, Moneta 16, Monsalvo 35, Moores 27, Moreno 27, Morón 18, Morse 10, Naón 20, Napostá 27, Napaleufú 49, Navarro 16, Necochea 84, Nueve de Julio 35, O'Brien 10, Ochandio 33, Olascoaga 10, Oliden 12, Ordoqui 52, Oriente 20, Otoño 37, P. Millán 7, Pasmann 37, Passo 54, Pasteur 32, Paula 50, Pavón 25, Pehuajó 40, Pelicurá 23, Pereyra 34, Pergamino 5, Pichincha 20, Pieres 89, Pilar 19, Piñero 14, Pirovano 60, Pourtalé 67, Portel[illegible] Prieto 29, Primera Junta 73, Pringles 27, Puán 29, Quenoma 61, Quilco 35, Quilmes 17, Quirno Costa 10, Quiroga 34, Ramos Otero 16, Rawson 7, Recalde 53, Rivadavia 53, Rivadeo 17, Roberts 23, Rollito 27, Rocha 56, Rojas 6, Romero 27, Ruiz 20, Saavedra 55, Saldungaray 44, Salto 10, Salvador María 12, Salliqueló 45, Sansinena 37, San Bernardo 51, San Fermín 30, San Germán 22, San José 55, San Justo 20, San Martín 19, San Mauricio 55, San Miguel 13, San Román 24, San Vicente 23, Santa Eleodora 28, Santa Lucía 8, Santo Domingo 33, Santo Tomás 60, S. Unzué 52, Segurola 31, Sierra Ventana 35, Solá (F.) 19, Suipacha 19, Sunblad 55, Tandil 41, Tejedor 31, Temperley 20, Thames 21, Timote 30, Torquist 24, 30 de agosto 80, Trenque Lauquen 58, Tres Arroyos 27, Tres Lomas 32, Udaquiola 12, Valdés 30, Vallimanca 41, Varela F. 20, Vegas 43, 25 de Mayo 11, Vela 48, Venancio 17, Vicente López 15, Vigilancia 15, Villa Iris 21, Villa Lía 28, Villa Oga 17, Villa Rosa 20, Villa Sauce 56, Volta 30, Yutuyaco 18, Zubiaurre.

Santa Fe — Acébal 3, Alcorta 19, Alvear 21, Armstrong 6, Arteaga 5, Bogado 4, Cañada de Gómez 13, Cañada Rica 2, Firmat 10, Hughes 10, Juncal 12, Kil. 304 2, Kil. 315 3, La Salada 3, Molina (H. B.) 11, Merceditas 2, Pérez 2, Pelrano 6, Puerto San Martín 4, Roldán 4, Rosario 4, San José 3, San Ricardo 4, San Urbano 13, Santa Isabel 5, Teodolina 5, Villa Constitución 1.

Entre Ríos — Aranguren 2, Basavilbaso 3, Britos 12, Clara 1, Concordia 2, Crespo 5, Curtiembre 3, Colón 4, Domínguez 3, El Aguará 13, Federación 4, Feliciano 6, El Pilar 2, Gilbert 1, Gualeguay 20, Gualeguaychú 2, Guayquiraró 2, Irazusta 21, La Mula 3, La Paz 8, Larroque 19, Paracao 2, Pueblo Racedo 3, Quebracho 5, Racedo 4, Ramírez 2, San Benito 2, San Gustavo 2, San Salvador 2, a Urdinarrain 4, Villa Mantero 3, Villa Urquiza 2, Victoria 5, Villaguay 2.

Corrientes — Concepción 10, Goya 2, Libres 4, Mercedes 6, Santo Tomé 3.

Córdoba — Buchardo 14, Cruz 1, Curapaligüe 1, Inriville 7, Italó 14, Jovita 5, La Cautiva 6, Los Surgentes 6, Mackenna 10, Mattaldi 1, Pincen 6, Renancó 6, Serrano 6.

Pampa Central — Abramo 28, A. Buenas 6, Agustoni 71, Alpachiri 25, A. Italia O. 55, Anchorena 28, Anguil O. 30, A. Peña 64, Arata 84, Arauz J. 8, Atreuco 18, Bernasconi 13, Boeuf 9, Cachirulo 30, Caleufú 50, Castex 25, Catriló O. 27, Ceballos O. 25, Chanilao P. 35, Doblas 15, Dorila 104, E. Martini 20, Epupel 26, Falucho 23, Gamay 37, Gaviotas 4, General Acha M. 19, Id. P. 21, General Uriburu 22, Guatraché 17, Hidalgo 17, Hucal 15, Ingeniero Luiggi 42, Intendente Alvear 25, Ivanowsky 33, Jardon 10, Kil. 590 38, Larroudé 33, La Gloria O. 14, La Energía 16, Lonquimay O. 14, Luan Toro O. 3, Macachín P. 17, Mayer 9, Metileo O. 52, Miguel Cané 35, Monte Nievas 55, Murature 27, Naico 18, Perú 20, Pico O. 62, Quehué 22, Quetrequén 25, Realicó P. 16, Remecó 18, Rucanelo 11, Sarah 42, Santa Rosa 16, Telén O. 8, Trebolares 43, Trenel 64, Trilli 90, Unanue 21, Van Praet 7, Victoria 1, Winifreda 16.

Río Negro — Chelforó 18, Chimpay 18, Choele Choel 21, Juan de Garay 6, Pichi Mahuida 6, Río Colorado 23, Zorrilla (B.) 9.

Chubut — 16 de Octubre 1[illegible]

Países limítrofes — [illegible]

Chile — Contulmo 3, Puerto Montt 9, Talcahuano 10, Traiquén 1, Valdivia 8.

Notas de la guerra

COMO UN PEQUEÑO VELERO TRIPULADO POR SEIS HOMBRES, VENCIO A UN SUBMARINO.

Los seis hombres que tripulaban el "Hyacinthe-Yvonne", velero pequeño de la matrícula de Sables de Olonne, han sido citados en la orden del día del bravo ejército de la marina, según decreto publicado por el Diario Oficial. Además, el patrón ha sido condecorado.

Estos valientes han llevado a cabo una hazaña extraordinaria. Desde los primeros días de marzo último, un submarino alemán sembraba la perturbación entre las flotillas de pesca del litoral. Las gentes estaban desconsoladas. El comandante del submarino, antes de echar a fondo las inofensivas embarcaciones de pesca, llevaba el cinismo hasta el extremo de exigir de sus infelices víctimas un trago de ese delicioso vinillo blanco de la región del Charente, saboreándolo con un descaro asombroso. Antes de sumergirse, rogaba con una sonrisa burlona que le dispensaran que no pudiese él ofrecer otro tanto.

Los pescadores recelaban constantemente y vacilaban en salir, a no ser que los protegiese alguna embarcación armada.

Así estaban las cosas, cuando hacia fines de marzo el velero armado "Hyacinthe-Yvonne" zarpaba del puerto a eso de las seis de la tarde, para dirigirse a la zona de pesca con otros barcos, que estaba encargado de defender contra el diabólico submarino.

Esta difícil misión no arredraba a sus tripulantes, pues los seis habíanse hallado en pasos harto peligrosos. Todos, desde el principio de la guerra, pelearon con gran denuedo en el Yser, en los Dardanelos y en el Argona.

El barco en cuestión, junto con sus compañeros, hacía ya dos días que navegaban, cuando una mañana, a eso de las 11, el esperado submarino apareció de pronto delante del "Hyacinthe-Yvonne", a quinientos metros de distancia. Apenas salió a la superficie, cuando se abrió el casco, dos hombres se dejaron ver en el puente, apuntaron un cañón de 100 al velero y le dispararon un primer cañonazo.

A bordo del "Hyacinthe Yvonne", los seis hombres no pierden el tiempo. Descubren la pieza de 47, disimulada por medio de redes, traen las municiones y abren el fuego, en el mismo instante en que un proyectil alemán ocasionaba al velero una importante vía de agua.

Trábase una mortal y desigual pelea. El submarino, sin cesar en sus disparos, usa de todas las tácticas para esquivar el fuego seguido del barco de pesca. Sus tripulantes, apiñados en el puente y armados con revólveres disparan sus armas sin descanso contra los pescadores franceses.

De pronto, ocurre una cosa extraña. El submarino cierra su cascarón apresuradamente, preparándose, según parece, a sumergirse. Y sin embargo, permanece inmóvil, tratando sin duda de reparar algún desperfecto que acaba de causarle. El velero, aprovecha de esta peligrosa inmovilidad. Sucesivamente, cinco de sus disparos dan en la parte inferior del casco. Alzóse por la popa en una longitud de ocho metros por encima del agua, y se mantuvo en una posición casi vertical durante cuatro o cinco minutos.

De este modo pudieron los pescadores dar fin a su tarea. Dolíales ya el costado, a fuerza de reir. Porque no todos los días puede un velero ejecutar a un pirata en tan grotesca figura.

No se les acabó la risa hasta que el submarino hubo desaparecido enteramente, a menos de cien metros de distancia.

Entonces, sólo tuvieron tiempo de salvarse, pues el "Hyacinthe Yvonne", que también estaba mortalmente herido, se iba hundiendo poco a poco.

Los seis valientes marinos vieron desaparecer al viejo velero con el corazón oprimido. Pero la flotilla de pesca, que con grande ansiedad contempló el duelo, les hizo tan grande fiesta, que las canciones volvieron a entonarse y genaron la costa con hurras de victoria.

EL NUMERO DE SUICIDAS AUMENTA SIN CESAR EN EL JAPON

La revista "Minerva" hace notar que el suicidio es un asunto que en la actualidad ocupa más espacio que ningún otro en la prensa japonesa. Todos los periódicos publican estadísticas comparadas, de las cuales se desprende que en ningún país, salvo Dinamarca, hay más muertos voluntarios que en las comarcas de Extremo Oriente.

Sobre todo en el Japón, desde hace algunos años, el número de suicidas aumenta sin cesar en ambos sexos, principalmente en el masculino. Las mujeres se quitan la existencia sobre todo cuando su vida amorosa no tiene más que desengaños. Entre los hombres, los motivos son mucho más variados. Hay suicidas gloriosos, como el general Nogi, que no quiso sobrevivir al Mikado, pero la mayoría proceden del pesimismo y de la duda religiosa. Por esto se hacen esfuerzos por contrarrestar en las escuelas el abandono de la fe. El célebre filósofo Juie Tezugiro, profesor de la universidad de Tokio, decía a sus discípulos: "Si queréis mataros, os diré un buen consejo; venid a verme". Y el consejo era éste: "Renunciad a la metafísica". Muchos jóvenes llamaron a su puerta; pero con todo y con esto se suicidaron.

Un musulmán avecindado en Tokio, imaginó desterrar el suicidio convirtiendo a los desesperados a la fe del profeta; pero sus descripciones del paraíso de Mahoma eran tan encantadoras, que sus oyentes se suicidaban al salir de la lección, para disfrutar más pronto los goces de la otra vida.

UN PROYECTO PARA REPARTIR A LOS PRISIONEROS

Por mediación de Suiza, cuyos sentimientos humanitarios habrán constituído un grande alivio durante la guerra actual, Francia y Alemania acaban de firmar un nuevo convenio para repatriar a los heridos graves, con sujeción a las bases más liberales.

Además, y esto reviste una importancia inmensa, — habiendo causado grande emoción entre las familias y el público,—el gobierno suizo ha propuesto a los estados beligerantes repatriar por vía de cambio, no sólo a los mutilados o enfermos, sino a "los prisioneros válidos".

Con arreglo a esta proposición, serían cambiados grado por grado y hombre por hombre, todos los prisioneros que cuenten a lo menos diez y ocho meses de cautiverio. Los soldados y suboficiales serán cambiados directamente; y los oficiales serán internados en Suiza.

Los prisioneros que al favor de estas disposiciones vuelvan a sus casas, cesarán, como es natural, de combatir. En modo alguno serán empleados en ningún frente. Pero volverán, aunque sometidos a la autoridad militar, a sus ocupaciones habituales. Por lo tanto, serán de nuevo labradores, obreros. Y de esta manera seguirán sirviendo aún a su patria después de haber por fin regresado a ella.

CENSO ESCOLAR

Resultados definitivos

La comisión didáctica del Consejo Nacional de Educación, en cuya iniciativa se procedió a levantar el censo de esta ciudad, ha terminado la tarea de revisión de todos los datos suministrados por los consejos escolares, presentando las siguientes cifras, como resultado general de la operación:

Alumnos censados, 235.241; van a la escuela, 206.442; no van a la escuela, 28.799; varones censados, 118.985; mujeres censadas, 116.256; total de censados, 235.241; argentinos censados, 207.205; extranjeros censados, 28.036. Total de censados, 235.241.

De los que van a la escuela, asisten a escuelas dependientes del Consejo Nacional: varones, 85.127; mujeres, 83.633; total, 168.760; de éstos son argentinos 150.211 y extranjeros 18.549; total, 168.760.

Concurren a escuelas particulares: varones, 17.033; mujeres, 14.617; total: 31.650; de éstos son argentinos 26.830, y extranjeros 4820; total: 31.650.

A escuela pública no dependiente del Consejo Nacional: varones 2228, mujeres 3804; total: 6032; de éstos son argentinos 5644 y extranjeros 388; total: 6032.

No van a la escuela: varones: 14.516, y mujeres: 14.283. Total: 28.799.

Por nacionalidades: argentinos, 23.982; españoles, 2135; italianos, 1550; rusos, 234; uruguayos, 159; brasileños, 103; franceses, 69; chilenos, 34; alemanes, 32; paraguayos, 26; portugueses, 24; ingleses, 21; varias nacionalidades, 430. Total: 28.799.

Causas por qué no van a la escuela:

Se educan en su casa: varones 887; mujeres, 1321; total, 2208. Enfermedad, varones, 1143; mujeres, 1304; total, 2.447.

Falta de local: varones, 6426; mujeres, 4669; total, 11.095.

Negligencia: varones, 2052; mujeres, 2374; total, 4426.

Trabajan: varones, 1828; mujeres, 2334; total, 4162.

Carencia de recursos: varones, 2008; mujeres, 2110; total, 4118.

Otras causas: varones, 172; mujeres, 171; total, 343.

Totales: varones, 14.516; mujeres, 14.283. Total: 28.799.

De ellos, han cursado anteriormente grados en las escuelas:

Ningún grado: varones, 6960; mujeres, 6572; total, 13.532.

Primer grado: varones, 3193; mujeres, 2597; total: 5790.

Segundo grado: varones, 2270; mujeres, 2165; total: 4435.

Tercer grado: varones, 1116; mujeres, 1459; total: 2575.

Cuarto grado: varones, 569; mujeres, 926; total: 1495.

Quinto grado: varones, 250; mujeres, 356; total: 606.

Sexto grado: varones, 158; mujeres, 208; total: 366.

Totales: varones, 14.516; mujeres: 14.283. Total general: 28.799.

A. TORRE y Cía. - 760 - CANGALLO - 776

JUEGOS DE SALON FINOS, IMPORTADOS A PRECIOS EXCEPCIONALES

VISITEN NUESTRO ANEXO

Intervención a la provincia de Buenos Aires

Las defraudaciones en la policía

Diversas informaciones

Nombramiento de comisionados—

Por decreto de ayer el interventor nacional designó comisionado municipal en Navarro, al señor Ascasio Pardo, y comisionado escolar, al señor Benito A. Cella.

Decreto de ascensos—

El ministro de gobierno, doctor Ferreyra, sometió ayer a la firma del interventor el decreto de ascensos del personal del ministerio a su cargo.

Es esta una nueva muestra del espíritu de justicia con que procede la intervención, premiando con el ascenso a empleados competentes y laboriosos, acreedores por todo concepto a la consideración de sus superiores.

Los empleados ascendidos son los siguientes: jefe de la 1.a sección, Virgilio C. Aguilar; encargado del registro de escribanos, Pedro A. Doncelli; encargado de la sección electoral, Manuel A. Castellano; jefe de la mesa de entradas, Carlos N. Aguilar; auxiliar primero, Federico A. Guerrero; auxiliar, José M. Fosatti.

Nombramientos—

Jefes de registro civil: de Quilmes, Donato Magliocini; de Laguna Alsina (Guaminí), Faustino A. San Martín; jueces de paz, titular y suplentes: Alberti, Angel I. Crosatto y Modesto García; Capitán Sarmiento, Santiago Braken y Juan F. Bruno; Carlos Tejedor, Pedro Benítez y Atanasio Ferreira; E. de la Cruz, Tomás Salguero y Andrés Mahau; General Sarmiento, Claudio Sulfis y Santiago S. Altube; Roque Pérez, Nemesio Turbau y Alberto Penochietto; Saavedra, Máximo V. Butta y Antonio Vanolli; Tornquist, Carlos Leheman y Eduardo Mux; 25 de Mayo, José Abrego y Francisco Barocela; Alcaldes de General Sarmiento: Manuel Posí, Carlos de San Martín, José Altube (hijo), Juan J. Fuentes, Juan Minaglia y Artemio Pisani; secretario del juzgado de paz de Las Flores, Emilio Narvaez; comisario de policía de la sección 2a. de esta capital, Raúl Uzal; escribientes, Pablo Fernández, Arturo Mendiburu y Pascual Rasobes.

Nuevo comisario—

Esta tarde a las 2, se hizo cargo de la comisaría de la sección 2.a el señor Raúl Uzal, recientemente designado para ocupar ese cargo.

El nuevo funcionario va a ocupar el cargo para que ha sido designado, rodeado de los prestigios que le acuerdan su acción tenaz y batalladora en el periodismo. Por eso creemos en el éxito de la gestión que se le ha encomendado de la que constituye un anticipo el aplauso con que ha sido recibida su designación.

El tranvía "La Nacional"—

Por el ministerio de obras públicas se ha dictado un decreto, por el cual se deja sin efecto el permiso acordado con carácter precario, según resolución de fecha 21 de abril de 1915, al empresario de la compañía de tranvía La Nacional, don J. F. Tettamanti, para hacer uso de las vías del ferrocarril La Plata al Meridiano 5.o, en el trayecto comprendido entre la calle 51 y 22 y el Hospital Italiano [illegible]

Además se ordena a la gerencia del ferrocarril, que formule la cuenta de gastos de conservación de la vía de referencia hasta la fecha en que el señor Tettamanti dejó de hacer uso de ella, debiendo efectuar su cobro.

Provisión de leña—

Se ha autorizado a la gerencia del ferrocarril de La Plata a Meridiano 5.o para que ceda en venta al taller de impresiones oficiales la cantidad de sesenta toneladas de leña, al precio de pesos 26.90 la tonelada, debiendo ser el acarreo por cuenta del taller.

Fundaméntase esta resolución en el hecho de ser inconveniente efectuar una licitación pública para proveer ese combustible, por ser pequeña la cantidad necesaria.

Las defraudaciones en la policía—

El juez del crimen doctor Facio, continuó ayer en el departamento de policía, la instrucción del proceso que se instruye a raíz de las defraudaciones descubiertas en esa repartición.

Los señores Ernesto M. Campi y Anselmo P. Pereda, prestaron el juramento en razón de habérseles encomendado el informe completo respecto de la construcción de casillas para la policía en Vicente López, obra que fué observada oportunamente.

Prestó declaración, además, el ex empleado de la contaduría policial, don Abraham Geriman.

Para hoy ha sido citado el proveedor de la policía, señor José Deran.

Los ferroviarios—

Los obreros del ferrocarril a Meridiano 5.o, en la última asamblea que celebraron, resolvió por unanimidad enviar una nota al departamento del trabajo, solicitándole levante una amplia investigación sobre los siguientes puntos:

Condiciones en que trabajan los obreros y empleados ocupados en los ferrocarriles del Estado, de la provincia de Buenos Aires, denominados F. C. Provincial de La Plata al Meridiano V y F. C. La Plata. Este estudio debe abarcar los departamentos de Talleres, tracción, tráfico, vía y obras, almacenes y administración y debe subdividirse en la siguiente forma: la jornada del trabajo normal; salario, descanso semanal; condiciones de seguridad de higiene, calidad de agua, lavatorios y baños, para el personal de maquinistas y foguistas, guardas, etc., kilometraje de recorrido por jornada de trabajo. ¿Se abona el trabajo extraordinario? ¿en qué forma? Castigos disciplinarios; sistemas de multas y suspensiones que se aplica al personal; habitaciones que usa el personal en toda la línea; número de ellas, cantidad de familias, número de hijos, condiciones de higiene y comodidades que se encuentran para habitarlas; cubaje. ¿ Se cumple la ley sobre el descanso dominical, en lo referente a la jornada de trabajo y descanso semanal? Viático y descanso anual. ¿Existe reglamento de trabajo? Existen escalafones y ascenso para el personal como la estabilidad del mismo? ¿El salario que perciben los obreros y empleados está en consonancia con el costo de vida? Los alimentos que consumen diariamente los peones de cuadrillas son suficientes, como para realizar la jornada de 12 horas o más diarias de trabajo? Para realizar este trabajo tan importante como necesario los obreros verían con agrado que lo efectuase el departamento de trabajo; en consecuencia, enviarán la solicitud acordada a la repartición que se indica.

Censo ganadero—

LA PLATA, septiembre 4. — Por el ministerio de hacienda se dictó esta tarde un decreto prorrogando el plazo para el canje de las libretas del censo ganadero hasta el 22 de octubre del corriente año.

Refugio de menores—

LA PLATA, septiembre 4. — Se dictó otro decreto por el ministerio de gobierno, reglamentando el funcionamiento del Refugio de menores, próximo a inaugurarse.

Por el mismo decreto se designa al personal del establecimiento.

El comando austriaco en el Isonzo

Boroevic reemplazado por von Koevess

Es el sistema invariable en todas monarquías.

Las culpas del régimen las paga el individuo — político o militar — en quien la desgracia antropmorfiza el carácter de un momento histórico.

General Svetozar Boroevic von Bojna, que acaba de ser removido del comando austriaco en Italia.

No vamos a discutir la competencia o incompetencia del desgraciado general Boroevic, a quien le ha cabido en suerte procurar a su patria los días más angustiosos por ella padecidos desde que rompiera hostilidades con Italia. Es indudable que fueran las que fuesen, las aptitudes del comando austriaco en el Isonzo y en el Carso, su situación en aquellos puntos estaba virtualmente perdida ante la potencialidad de la presión estratégica ejercida por el generalísimo Cadorna, y ante el empuje reivindicatorio de las huestes peninsulares.

General Herman Kovess von Kovesshaza, nuevo jefe del frente austriaco en Italia.

Atribúyese a Hindenburg la iniciativa de esta destitución. Es muy probable que así sea. El generalísimo teutón necesita que en el frente de Italia el factor comando sea de tal naturaleza, que baste por sí para suplir la deficiencia del factor numérico. Boroevic ha cometido un error más grande que el de haber evacuado una posición insostenible, como era el Monte Santo: ha pedido refuerzos al estado mayor alemán, y se los ha pedido en el momento en que éste no puede distraer tropas para el aliado, porque le faltan para sí mismo.

Para salvar el comprimiso, Hindenburg ha otorgado algunos regimientos bávaros, porque, al fin y al cabo, para un general prusiano, cuando se necesita carne de cañón, la gran proveeduría está en Munich. Pero, en previsión de que se le pida más, ha planteado el caso de una forma estratégica: no es "hombres" lo que Austria requiere en el frente italiano; es "un hombre". Un buen general es mejor que un millón de soldados. Y si no, ahí está él. Para ejemplo, su campaña del Artois, de Flandes y del Aisne, y sobre todo la del Ancre y del Somme. ¡No evacuar posiciones!

Y nosotros nos preguntamos: si Hindenburg destituye a Boroevic por haber evacuado Monte Santo, ¿qué castigo se reserva para sí mismo?

Olvida el mariscal teutón que no es sólo Boroevic quien ha fracasado frente a Cadorna, sino el vencedor de Valaquia: Falkenhayn.

Ahora, por halagar a su aliada, y por utilizar el prestigio de un general victorioso, llama al frente de la Julia al general austriaco fracasado en la línea del Zbrucz. Hermán Koevess, un tiempo conquistador de Montenegro, es húngaro, y venció a los rusos en Kovel e Ivangorod. Ese es su único prestigio, el que le ha consagrado como gran estratega. Pero convengamos en que su última campaña de Galitzia y Bukovina no corresponde a su fama. Avanzó mientras los rusos retrocedieron; mas cuando Korniloff se hizo fuerte en los límites de Podolia y Moldavia, la impotencia de Koevess quedó demostrada.

Tan es así, que su traslado a Italia es, en nuestro concepto, una demostración de que Hindenburg considera imposible ir más allá, y encuentra esta salida honrosa para la remoción del ya premiado general húngaro del frente oriental.

¿Quién le reemplazará en el puesto que tan gentilmente se le quita?

El hecho es que Cadorna no tiene por qué alarmarse del cambio. Boroevic y von Koevess valen el uno por el otro.

Círculo de Estudios diplomáticos y consulares

GUATEMALA HOY

Tuvo lugar anoche ante una sala repleta de concurrencia y con la presencia de numerosos miembros del cuerpo diplomático y consular, la conferencia que bajo el patrocinio del Círculo de Estudios Diplomáticos y Consulares desarrolló el eminente publicista brasileño doctor Oliveira Botelho.

Presentó al orador el doctor José León Suárez, presidente de la institución, quien hizo resaltar los rasgos salientes de la personalidad científica y política del doctor Oliveira Botelho, cuya integridad moral elogió con elocuencia, diciendo que "habiendo podido ser Hamlet había preferido ser Quijote".

Ocupó inmediatamente la tribuna el conferencista, quien después de una breve introducción en la que se refirió con cariño a la valiosa obra que realiza el Círculo de Diplomáticos y su presidente, entró de lleno al tema de su disertación.

Habló concienzudamente de Guatemala, tratando de paso a grandes ría, haciendo una pintura acabada de rasgos de su hidrografía y horogra-sus bellezas naturales. Se ocupó de la instrucción pública y de las finanzas, así como de la saliente posición que este país ocupa en la América Central, debido a la obra del presidente actual, licenciado Estrada Cabrera.

Al hablar de la labor que al frente de los destinos del país ha realizado el doctor Estrada Cabrera, refirió hechos salientes de su actuación, de sus relevantes prendas de carácter y de sus virtudes ciudadanas.

Al terminar su discurso, que fué una verdadera victoria para el doctor Oliveira Botelho, lo hizo con un canto a la paz, que arrancó al auditorio nutridos y prolongados aplausos.

GOBERNADOR INTERINO DE LA PAMPA

Designación del Dr. Insúa Dorrego

El P. E. acaba de nombrar gobernador interino de la Pampa al doctor Pedro Insúa Dorrego, distinguido caballero que fuera designado para presidir los comicios municipales, realizados el domingo último en General Pico.

Hombre de sólidos prestigios en el mundo social, político y científico, y de vasta cultura y preparación, el doctor Insúa Dorrego ha de desenvolver una actuación eficaz durante el tiempo que le toque regir los destinos de ese territorio. Y es, precisamente, por tal seguridad, que este nombramiento ha sido recibido con entusiasmo no sólo por los vecinos de esa gobernación, sino que también por todos los que se interesan por el progreso armónico del país.

El doctor Insúa Dorrego llegará mañana a Buenos Aires, entrevistándose luego con el ministro del interior, con quien acordará algunas reformas que son menester llevar a cabo dentro de los resortes gubernativos de la Pampa.

Concluídas las gestiones que ha de realizar en esta capital, regresará a Santa Rosa para tomar posesión del cargo.

Don Manuel Ocampo

Referencias de su vida cívica

Ha sido ya puesta en evidencia en estas columnas la alta significación social y la eficaz y saludable influencia que en todas las esferas de la actividad desarrolló el austero ciudadano don Manuel Ocampo, que acaba de desaparecer después de una larga actuación, que arranca de la época en que se luchaba por la organización de la nacionalidad y se defendía la patria en los esteros del Paraguay.

El señor Ocampo, consecuente con esa tradición, que era también la de sus mayores, fué de los primeros ciudadanos eminentes que protestaron contra el régimen que la opinión está extirpando, y asistió a las conferencias en que se preparó el movimiento revolucionario de julio de 1890.

Allí preparó la cruzada con los de más organizadores y fué un colaborador eficaz en la junta revolucionaria con Alem, del Valle, Hipólito Irigoyen, Leonardo Pereyra y demás componentes.

Con los dos últimos especialmente, mantenía una vinculación estrecha, que sólo la muerte ha interrumpido, y actuaron juntos en todas las campañas políticas de esa hora y las que se sucedieron, destacándose en los grandes acontecimientos que tuvieron por teatro la provincia de Buenos Aires.

Al producirse más tarde en la Unión Cívica la separación de los que defendían procedimientos contrarios a sus principios, el señor Manuel Ocampo, con la inquebrantable firmeza con que siempre procediera, se quedó en las filas de los que lo sostenían, ocupó un puesto de primera fila en la Unión Cívica Radical y acompañó en todas las campañas a su gran amigo el doctor Irigoyen, destacándose por su labor cívica en la provincia de Buenos Aires, que lo eligió su representante en el congreso.

El señor Ocampo, a pesar de sus ochenta años y el estado de su salud, que le sustraían a la actividad cívica, murió en la fe de sus principios radicales, concurriendo a su triunfo en la forma que le era permitido, y mantuvo inalterables con el doctor Hipólito Irigoyen una cariñosa amistad y una gran simpatía como hombre público.

Por eso, el presidente de la república, al tener conocimiento del fallecimiento de su viejo amigo y compañero de labor cívica, noticia que le sorprendió, pues no tenía antecedentes que hicieran presumir el desenlace, y a pesar de hallarse enfermo, abandonó el lecho y se trasladó a la capilla mortuoria, donde permaneció un largo rato.

Los que conocían el estado del doctor Irigoyen se explicaron su presencia allí, a pesar de su enfermedad, al recordar estos antecedentes.

Desagravio al Dr. Castellanos

GRAN MITIN EN SALTA

Recientemente hemos informado sobre los numerosos telegramas provenientes de los elementos más representativos de la provincia de Salta, recibidos por el doctor Joaquín Castellanos con motivo de la insidiosa publicación aparecida en el órgano oficialista de la capital salteña, "La Provincia", en respuesta a la serena crítica hecha por aquel prestigioso hombre público, del régimen imperante en el estado de referencia. La respuesta estuvo constituída, como no podía menos de suceder, por una serie de agravios y descomedimientos para la persona del doctor Castellanos. Tuvo, sin embargo, la virtud de servir para poner de relieve el arraigo de adhesión y simpatía con que cuenta en Salta el doctor Castellanos. Así lo demostraron los telegramas de que se hizo mención y así lo ha ratificado elocuentemente el mitin de desagravio efectuado ayer en la capital de Salta, que según nuestro corresponsal informa, revistió excepcionales proporciones.

El mitin se realizó frente al local del comité de la Juventud Radical, con asistencia de más de cuatro mil personas. Desde los balcones de aquel centro dirigieron la palabra a la multitud varios oradores, que no sólo exaltaron la personalidad particular y política del doctor Castellanos, sino que abundaron en conceptos de durísima censura para los gobernantes actuales de Salta. En este sentido se expresaron el doctor Luis López, en nombre del comité radical de la provincia; el señor José María Romero Escobar, por el comité de la capital; el señor Nicolás Villada, en representación de los alumnos del colegio nacional, y Fernando Decumberry, por el Club de la Juventud Radical.

El mitin transcurrió en perfecto orden, de acuerdo con las normas de cultura que emplea el partido Radical, en oposición a las puestas en práctica por el oficialismo salteño.

Las agitaciones huelguistas en Santa Fe

La obra del socialismo

Desde hace algún tiempo, en Santa Fe se observa una persistente agitación entre los gremios obreros. Las huelgas se suceden con pasmosa frecuencia, determinando una constante intranquilidad en la capital y en Rosario.

Inmediatamente después de las huelgas ferroviarias, se han promovido conflictos obreros en todos los gremios. Santa Fe ha visto sucederse las huelgas de fogoneros y guincheros del puerto, de los obreros molineros y cerveceros, de los obreros de la defensa agrícola, y, como si no fuera bastante, se anuncia que igual actitud tomará el personal de la usina eléctrica, los verduleros ambulantes, los vendedores de diarios, los empleados del ferrocarril santafesino y, por último, los barrenderos municipales, peones de matadero y hasta las mucamas.

Esa agitación no puede explicarse con razones de simple mejoramiento de salarios, pues es demasiado extensa y sistemática para que cuadre esa explicación. Obran, sin duda alguna, otras influencias, y ellas no son otras que las que derivan de una prédica socialista encaminada a crear conflictos de orden social, y político en aquella provincia.

En la reciente huelga ferroviaria, que llegó a asumir caracteres revolucionarios, esa ingerencia socialista se hizo evidente. Las violencias y los atentados al orden público no tuvieron otro origen que esa propaganda sectaria. Arreglado aquel conflicto, más temprano de lo que querían, indudablemente, sus organizadores, el espíritu sembrador de descontentos del socialismo buscó nuevos radios de acción, dando por resultado esta situación anormal por que pasa el proletariado santafesino, lanzado sin motivo plausible a la agitación huelguista.

Es de lamentar que así se confundan los derechos obreros con la propaganda sectaria y que los gremios obreros de Santa Fe se presten, creyendo que van a la conquista de mejoras propias, a la maquinación socialista, que busca en la agitación y en el desorden simples fines políticos y electorales.

ASOCIACION ESPAÑOLA DE SOCORROS MUTUOS

Su 60° aniversario

Está próximo a cumplirse el sexagésimo aniversario de la fundación de la "Asociación Española de Socorros Mutuos", una de las instituciones más prestigiosas que cuenta entre nosotros la colectividad española, así como de las que mayor suma de beneficios ha dispensado desde la fecha de su fundación.

Con tal motivo se ha organizado un interesante programa de festejos que comenzará el próximo domingo con una misa solemne que se celebrará en la catedral, oficiando el canónigo monseñor Elzaurdía. En esta ceremonia religiosa se cantarán varios motetes bajo la dirección del maestro organista señor Jaime Xarau. El sermón estará a cargo del presbítero Gustavo Franceschi. Asistirán a la misa de referencia el embajador de España, señor Soler y Guardiola y los elementos más caracterizados de la colectividad.

En la tarde del mismo día se inaugurarán las tradicionales romerías en el Pabellón de las Rosas, de Palermo y, por último, en la noche del mismo día, tendrá lugar una extraordinaria representación teatral.

NUESTRA HIGIENE

A propósito de una conferencia

El profesor Kraus, director contratado de nuestro Instituto Nacional de Bacteriología, goza de un pingüe sueldo y todas sus actividades se encaminan a justificarlo y así se multiplica, dando conferencia tras conferencia, enviando comunicados y "discutiendo" en sociedades científicas y recreativas. De manera que es de pensar, que muy poco tiempo debe quedarle para el trabajo de laboratorio.

Días pasados ocupó la cátedra del instituto popular para tratar de higiene pública (desde que está aquí el doctor Kraus es omnisciente y se cree con título para hablar de cualquier cosa), y esta vez no se limitó al autopanegírico, sino que se quejó amargamente de que no poseía los elementos suficientes de trabajo, y sobre todo que carecía de atribuciones bastantes para desenvolver eficazmente su acción personal, para colmo demostró el bacteriólogo teutón, el más completo desconocimiento respecto de lo mucho que se ha hecho en nuestro país en todo lo que a higiene se refiere, ignorando los trabajos de verdaderos hombres de ciencia que se han dedicado con abnegado y fructífero tesón al estudio de tan trascendental asunto.

Rawson y Coni, para no citar más nombres, cuyos estudios estadísticos son un modelo y las numerosas publicaciones y trabajos de tesis, iniciativas de toda especie e instituciones realmente ejemplares, así como la intensa y eficacísima lucha sostenida contra la mortalidad infantil y la progresiva higienización social, que coloca a Buenos Aires entre las ciudades más salubres del mundo, mal que pese a las imputaciones infundadas del Dr. Kraus.

No es cierto que la tuberculosis sea más frecuente en Buenos Aires que en otras ciudades, ni que esté en aumento en la forma en que lo indica. El Dr. Kraus no se ha dado cuenta de la composición de la población de Buenos Aires, en la cual la proporción de individuos en la edad en que aquella enfermedad produce más víctimas, es mayor a causa del elemento adulto que introduce la inmigración. Por otra parte, esta ciudad es centro de atracción, no solamente de la fortuna, sino también de la miseria, es el albergue de los caídos de todas partes, de los extranjeros que trabajan fuera de ella, que no tienen hogar y que vienen aquí, cuando ya no pueden luchar, a aumentar la cifra de la mortalidad.

Pero lo que es más de lamentar, es que el doctor Kraus no haya encontrado otro remedio para salvarnos de tanta calamidad, que el de aumentar el número de los hospitales para tuberculosos, y decimos que es de lamentar, porque esto nos demuestra que el director del instituto nacional de bacteriología, no tiene el concepto de las causas sociales que determinan esta terrible enfermedad, y con tales ideas poco puede concurrir a fundar la verdadera profilaxis que con singular afán persiguen tantas personalidades nuestras, así como la liga contra la tuberculosis, que tan beneficiosa es en tal sentido. Creer que ateniéndose a la resolución toma da por el consejo alemán de higiene a propuesta de Koch, Leube y Fraenkel, con el objeto de proteger al tuberculoso y evitar sus peligros, se puede únicamente impedir el desarrollo del flagelo, es no tener idea de las tendencias higiénicas modernas, que tratan de prevenir haciendo los individuos resistentes a la infección, y de las nociones fundamentales de la medicina social, las únicas que deben regir en toda campaña actual contra la tuberculosis, enfermedad que en general no es sino un índice de pobreza orgánica y de miseria fisiológica.

En cuanto al instituto, sobre cuyas cuestiones nos hemos de ocupar detenidamente algún día, tiene elementos de sobra, muchos, pero muchos más de lo que tuvieron Pasteur y Koch, y las atribuciones del doctor Kraus son casi omnímodas, y sólo falta una dirección hábil, que inspire confianza, que sepa estimular y un director convencido de que los argentinos son mentalmente tan capaces como los alemanes, que no pierda el tiempo en cosas que no son de su resorte, y sobre todo, que cuando publique trabajos o dé conferencias, estén sólidamente documentadas para que no se repitan incidentes tan lamentables como los que acabamos de comentar o los que son ya públicos y notorios con el señor D'Herelle, Widacovich y otros.

La autonomía del Líbano

Turquía atenta contra su subsistencia

Fiesta de la "Unión Libanesa"

Entre las nacionalidades injustamente castigadas por las proyecciones de la guerra actual se encuentra una altamente simpática para nuestro país, donde existen algunos elementos de ella, los cuales siempre se señalaron por la sinceridad de sus deferencias a la Argentina.

Nos referidos al pueblo libanés, cuya autonomía acaba de desaparecer por resolución del gobierno de la Sublime Puerta; quien estaba, empero, obligado a respetarla, por imponérselo así la fe de solemnes tratados a que deliberadamente habíase ajustado.

El gobierno otomano ha encontrado en esa resolución el medio de zanjar un conflicto bastante enojoso para él, ya que toda la justicia estaba de parte del pueblo vulnerado. Se trata de una gran deuda pendiente, resultante de la suspensión del pago de los emolumentos que el gobierno de Constantinopla abonaba—o debía abonar—al emirato del Líbano desde 1860. Esa suspensión data de 1876; y, como se comprende, en tan largo decurso, sube a considerable cantidad de millones.

No pudiendo, o no queriendo, pagar esa deuda, la Sublime Puerta, a principios del corriente año, denunció ante la alianza central los tratados de París y Berlín que garantizaban la autonomía del Líbano; y justificó el abuso fundándose, falazmente por supuesto, en que Turquía, al reconocerla, procedió bajo la fuerza mayor con que el gobierno francés le presionara.

La verdad es que el Líbano había permanecido independiente desde el siglo XVI, en que los turcos se apoderaron de Siria; de suerte que, cuando Francia, Gran Bretaña, Prusia, Austria-Hungría y Rusia firmaron la convención de 1861, a que Italia se adhirió en 1868, reconociendo la autonomía del Líbano — que ya disfrutaba de un estatuto garantizador — no hicieron sino constatar diplomáticamente un hecho preexistente y admitido por Turquía misma.

El pueblo del Líbano protestó desde 1912 contra el incumplimiento del compromiso pecuniario contraído con él por el gobierno del Sultán, a cambio de ciertas restricciones obligadas por la necesidad de vigilar el orden en las fronteras de los dominios de aquél. Y un año después, la protesta, con trescientos millares de firmas, obraba en manos del gobierno francés.

Pero, declarada la guerra y arrastrada Turquía a intervenir en ella por obra de la presión alemana, la Sublime Puerta invadió en 1915 el territorio del Líbano, cuyos nativos, inermes por observancia de los tratados, han sido víctimas de todo género de extorsiones, siendo desde entonces mantenido en absoluta exclusión.

Ante atropello de tal magnitud, los libaneses, difundidos por los principales centros mundiales, contando el nuestro — según ya lo hicimos presente — ponen su fe en el patriotismo de su raza, en la alta justificación de las potencias de la Entente, y en el apoyo moral de todos los pueblos libres que alientan con sus votos la reivindicación de los derechos de las nacionalidades vulneradas.

En celebración de su aniversario nacional, la "Unión Libanesa" de Buenos Aires dará mañana una fiesta de carácter patriótico en el Plaza Hotel.

FERROCARRILES

FERROCARRILES DEL ESTADO

El ministro de obras públicas tiene a la firma las siguientes resoluciones:

Aprobando el plano S. 10.398 A, y memoria descriptiva relativos a la construcción de un desvío que esta administración proyecta ejecutar en el kilómetro 168|440 de su línea de Comodoro Rivadavia a Colonia Sarmiento.

—Autorizando las reparaciones que es necesario efectuar en la casilla de camineros de la estación ubicada en el kilómetro 75 del ferrocarril del Este, de acuerdo con los cómputos métricos y presupuesto que también se aprueban.

—Aprobando los documentos demostrativos de la instalación de servicio de agua en las letrinas públicas de la estación Catamarca, del F. C. Argentino del Norte, que la administración proyecta llevar a cabo.

—Aprobando el plano 6121, memoria descriptiva y presupuesto de acuerdo con los cuales esta administración proyecta construir su desvío particular, que empalmando a la altura del Km. 644, del ramal de Añatuya al Chaco, del F. C. Central Norte, se prolongará en una extensión de 22.197 kilómetros hasta llegar al establecimiento "El Bravo", propiedad de los señores Weisburd y Cía.

El costo de esta obra, según presupuesto, asciende a 202.214,36 pesos m|n., de cuya suma los señores Weisburd y Cía abonarán 150.406,56 y el resto, o sean 51.807,80, la administración de los Ferrocarriles del Estado; importe éste igual al costo de los materiales de vía a proveerse para la ejecución de los trabajos.

—Aprobando el plano 5866, memoria y presupuesto relativos a la construcción de un canal de desagüe, que propone construir esta administración, con el fin de llevar a la represa existente en el Km. 194 de la línea principal, las aguas que corren por las cunetas a lo largo de las vías, así como también las que en épocas de lluvias se acumulan en los pantanos existentes en esas inmediaciones a ambos lados de las vías.

—Aprobando el plano 5794|A y memoria descriptiva relativos a las obras de defensa que propone ejecutar esta administración entre los kilómetros 64 y 64|590 de la línea de prolongación a Bolivia, del F. C. Central Norte, las que tienen por objeto defender el terraplén, en el trecho considerado, de la acción destructiva de las aguas del Río Quebrada Grande, en épocas de crecientes.

La situación rusa en Curlandia

El mapa adjunto ilustra los comentarios que hacemos en nuestra "Situación militar", relativamente a las consecuencias de la ocupación de la plaza de Riga por el ejército alemán. Vemos aquí la dirección que ha seguido el invasor para entrar en la plaza por el oeste de la misma, después de haberse alejado las fuerzas rusas, tendidas desde el norte de Kemmern hasta Riga.

Los alemanes no han ganado, pues, una victoria. Habiendo conseguido algunos destacamentos suyos pasar el Dvina por Uskull, la medida adoptada por el comando ruso se imponía. Pero las tropas moscovitas se mantienen en Dahlen, mientras se desarrolla la retirada por el ferrocarril a Walk y Pskav.

Probablemente la lucha se prolongará en todo aquel sector, lo mismo que en el de Friedrichstadt, mientras el general Letchwisky prepara su nueva línea defensiva, para cubrir el acceso a Petrogrado; línea hipotética marcada en el mapa por la flecha trazada de Illuxt a Pskov, y que defendería el ferrocarril de Dunaburg a Pskov, pórtico preciso que deberán franquear los alemanes para llevar a cabo su proyectada empresa contra Petrogrado.

Notas policiales

LADRONES TEMIBLES

El suceso de anoche

La crónica del delito registra a menudo hechos en que la gente acostumbrada a vivir de lo ajeno, pone a prueba su audacia característica, y en esa categoría puede incluirse, sin duda, el suceso sangriento, de pública notoriedad, que tuvo anoche por escenario un quiosco de lechería existente en la Avenida Rosales, entre la prolongación de las calles Bmé. Mitre y Cangallo.

Bien considerado, el hecho reviste los caracteres de una ratería vulgar; trátase de tres individuos, cuyos antecedentes no ofrecen duda, que penetran en un comercio con el propósito de efectuar un saqueo.

Pero lo singular del hecho es que, una vez sorprendidos, los ladrones resuelven hacer frente a la policía, en vez de emprender la fuga, como aconsejaban las circunstancias. Más que audacia, trátase, como puede verse, de una torpeza impropia de delincuentes profesionales.

En la división de investigaciones no se poseen antecedentes sobre la víctima, Adrián Rodríguez; esta circunstancia hace suponer que dicho sujeto ha dado un nombre falso, o bien que se trate de un recién iniciado en el delito. En cuanto al estado de Rodríguez, en el hospital Rawson donde se asiste, informan de que es grave y pone en serio peligro su vida.

La comisaría 22, que intervino en el hecho, realiza diligencias para detener a los otros dos ladrones, que se dieron a la fuga al ver caer herido a Rodríguez.

UN DELINCUENTE PRECOZ

En el interior de los mataderos de Liniers fué detenido esta madrugada por el cabo Hilario Bonilla, del personal de la comisaría 38, el menor Arturo Vicente Mansilla, acusado de lesiones a Salvador Naso.

El detenido, que formaba parte del contingente crecido de vagos que pululan por el establecimiento arriba citado, hurtó a Naso, vendedor ambulante de fruta, un racimo de uvas y luego de ser sorprendido le atacó a garrotazos. Naso, para atemorizar a su agresor, desenvainó un cuchillo y en esa circunstancia recibió un golpe de palo en la muñeca, que desvió el arma produciéndole una lesión de poca importancia. El hecho ocurrió el 23 de febrero del año corriente.

ACCIDENTE DEL TRABAJO

El automóvil de alquiler 1388, guiado por Antonio Andrade, embistió esta mañana al barrendero municipal Juan Malfi, en la calle Libertad a la altura de Corrientes. Como consecuencia del accidente, la víctima, al caer al pavimento, resultó lesionada levemente en la cabeza, siendo conducida al consultorio central de la asistencia pública.

Un agente de la comisaría 5a., en cuya jurisdicción ocurrió el hecho, detuvo al chauffeur Andrade.

RIÑA EN UN CAFE

En el café establecido en la calle Independencia 3612, a raíz de una discusión, se trabaron en riña esta madrugada los parroquianos Andrés Vichié, Enrique Rocca y Miguel Carabanoso.

Los combatientes iniciaron la lucha a golpes de puño y luego utilizaron como proyectiles mesas, sillas, botellas y vasos, degenerando así el café en un campo de agramante.

Al final de la contienda resultó lesionado en la cabeza Vichié, quien fué detenido por la comisaría 20a., en cuya jurisdicción se produjo el escándalo.

ANALISIS DE LECHE

En jurisdicción de la comisaría 28, inspectores municipales analizaron 1250 litros de leche, decomisando 15 por ser de mala calidad. Fueron detenidos sus expendedores.

PALACIO DE JUSTICIA

TURNOS

Fuero civil. — Juez doctor Matías Mackinley Zapiola, con los secretarios doctores González Iramain, 4 y 11; Faz, 5 y 10; Rojas, 6 y 13; Coronado, 7 y 14; Quirno Costa, 8 y 15.

Agente fiscal: Dr. Gastón F. Tobal.

Recusaciones: Juez doctor Juan Carlos Lagos.

Fuero comercial. — Juez doctor Eduardo M. Naón, con los secretarios doctores González Gowland, 4, 8 y 13; Aguilar, 5, 10 y 14; Martín y Herrera, 6 y 11; Herrera, 7, 12 y 15.

Agente fiscal: Dr. M. Vedia y Mitre.

Recusaciones: Juez doctor Alberto Estrada.

Convocatorias y quiebras

El comerciante de Miguel Goya, establecido con negocio de tienda y mercería, en la calle Rivadavia 5344, se presentó ante el juzgado del doctor Naón, secretaría Herrera, solicitando se le declarara en quiebra. Acompañó un balance que acusa un activo de $ 4021.65, para responder a un pasivo de 3737.75 pesos. Decretada la quiebra, fué nombrado para informar el contador señor Giani; junta de verificación de créditos; 20 del corriente, a las 2 p. m.

—El mismo juez, por la secretaría Martín y Herrera, decretó la quiebra del comerciante don Gabriel Campinas, junta de verificación de créditos: 21 del corriente, a las 3 de la tarde. Informará el contador señor Pagano.

—El juez doctor Avellaneda, por la secretaría Cermesoni, proveyó a la solicitud de convocatoria de acreedores de don Domingo De Fazio. Fueron nombrados interventores los acreedores Iturriaga Hnos. y Cía., José Martí y el Banco de Italia y Río de la Plata. El contador señor Marandi, informará en la junta de verificación de créditos, señalada para el 1.o de octubre próxixmo, a las 3 p. m.

—El comerciante don Bernardo Staiman que había solicitado convocatoria de acreedores, en el juzgado del doctor Naón, secretaría Martín y Herrera, presentó el balance de sus negocios, en el que acusa 124.157.53 pesos de activo y 134.240.43 pesos de pasivo. Habiendo el recurrente tramitado con anterioridad, un juicio de convocatoria de acreedores en el juzgado del doctor Avellaneda, secretaría García, el juez doctor Naón, dictó el siguiente auto:

"Resultando de las propias manifestaciones del recurrente, que ha celebrado un concordato anterior ante el juzgado del doctor Avellaneda, secretaría García, y existiendo razones de comodidad procesal para la tramitación del presente juicio, desde que las constancias que existen en aquél, pueden ser indispensables para la información que han de presentar el contador e interventores en la respectiva junta de acreedores, por ello y atento a lo resuelto por la Excma. Cámara, con agregación de los documentos presentados, pase sin más trámite al juzgado y secretaría arriba indicado".

Temas del momento

EL CULTO DE LA FLOR

En uno de sus incomparables capítulos del "Double Jardin" "Fleurs demodées", se hace Maeterlink esta angustiosa pregunta: ¿Qué sería de la humanidad sin la flor? ¿sin la luminosidad, el perfume y el romanticismo de la flor? Y contestando a ella, nos pinta un universo descolorido, hundido en la monotonía de los colores graves y obscuros, bajo el aterrador dualismo de la tierra y el cielo. La naturaleza que gusta conservar por quién sabe qué secretos designios de Dios, un velo de Isis sobre su rostro inviolado, le ha dado al hombre, para consolarlo en su dolorosa ansiedad, como prueba de amor y de alianza, la flor, que es el beso de la tierra. Desde la tierna serranilla que deshoja su margarita silvestre al borde del camino que se llevó a su novio, (sí, no; sí, no...), a la que muerde en un mudo lenguaje el tallo de la flor de lis, todas las mujeres y todos los hombres han buscado para el idilio eterno, la delicada complicidad de las flores; y en su afectuosa gratitud han dado a sus hijas el nombre de casi todas ellas: Rosa, Violeta, Margarita...

He aquí que la primavera nos vuelve al culto de la flor, su verdadero culto. Esta mañana, al atravesar la campiña florecida, donde el milagro rosado del duraznero nos llena de secreta emoción, hemos pensado con tristeza después de recibirla, en las pobres gentes de las ciudades, prisioneras entre sus muros grises, lejos de la naturaleza, sin la alegría de la flor en los ojos, que sereniza el corazón. Para ellas no ha llegado aun la primavera, por más que la presientan más allá de los sórdidos suburbios, repitiendo en voz baja su canción, siempre la misma, de juventud. Y dijimos: ¿por qué no traer la primavera a la ciudad?; todavía es tiempo: la flor es muy cariñosa. Pero no se trata de traer la efímera primavera de un pasajero ramo, no, sino traerla en tiestos, en plantas, para que dure siempre y vuelva todos los años. El procedimiento es sencillo y eglógico. Ya se ha hecho en París. Eran unos cuantos poetas muy poetas, y unas cuantas mujeres jóvenes, muy mujeres, resolvieron hacer que su Lutecia fuera toda un jardín. Nada más fácil. Hablaron de la idea a sus amigos, a sus amigas, y en menos tiempo del que cuesta escribirlo, "le jardin de Jenny l'ouvrière" quedó fundado. "Ningún mensajero mejor para la primavera que "Jenny l'ouvrière", se dijeron aquellos estetas, la hermanita menor de Mimí Pinson, que vive como los gorriones, en los tejados, desparramando canciones por todos ellos, se encargará con gusto de sembrar plantas, ella cuidará de que florezcan".

Y fué así, en efecto. Una vez al año, al iniciarse la primavera, miles y miles de plantas llegan por carradas al "Quai aux Floeurs" y las damas, los poetas y los artistas reparten entre las muchachas del pueblo el perfumado regalo, que por las solícitas manos de las "midinettes" acostumbradas a manejar la seda y el terciopelo, viste luego de fiesta la ciudad.

¿Por qué no imitar tan amable costumbre?

Llenemos nuestros balcones de flores, cultivemos la flor en nuestros muros grises, y seremos más alegres, más buenos, y, ¿por qué no decirlo?, más románticos.

F. F. de A.

LA GUERRA MUNDIAL

SITUACION POLITICA

CONSIDERACIONES PESIMISTAS SOBRE LA POLITICA RUSA. — EL ERROR DE LA REVOLUCION. — CONCEPTO ESTRECHO DE SUS PROMOTORES. — LOS RESULTADOS ACTUALES. — TENDENCIAS CRECIENTES A LA DEMOCRATIZACION GERMANA. — EL CONGRESO DE LAS TRADE UNIONS EN INGLATERRA. — SE PRONUNCIA CONTRA LA CONFERENCIA DE ESTOCOLMO. — REUNION SOCIALISTA EN VIENA. — INCUMPLIMIENTO DE LAS PROMESAS DEL GOBIERNO BRITANICO A LOS OBREROS. — DECLARACIONES DE HILL Y HENDERSON.

En Rusia se acentúa día a día el desconcierto. El "nuevo régimen" es como una costra bituminosa sobre la lava hirviente y desbordante de un volcán. Puede durar más o menos ese estado de cosas; pero bien puede comprenderse que la Rusia del porvenir no saldrá de él. El excesivo idealismo de los dirigentes y la ignorancia de las masas han derribado la frágil estructura de la revolución, cuyos resultados efectivos en resumen, han sido el derrocamiento de la dinastía Romanoff y la desorganización del ejército. ¡Dos negaciones! Kerensky y Korniloff son los dos únicos hombres que en Rusia tienen una visión nítida de la realidad. Pero, evidentemente, sus esfuerzos van resultando estériles; y llegará un momento en que tendrán que abandonar la empresa, o serán sacrificados al frenesí suicida de sus estultos compatriotas.

Bien puede la conferencia de Moscú haber preconizado la idea de un gobierno de coalición, según lo declara el ministro de hacienda del gobierno provisional, Nekrasoff. Pero esa coalición no llegará a significar una concordancia entre las diversas tendencias partidistas, pues ya hemos visto la irreductibilidad de los cadetes y las demasías de los maximalistas. En realidad, toda la agitación política rusa adolece de un mal de raza. Es un reflorecimiento agudo del bizantinismo.

No es nunca satisfactorio el rol de los profetas baratos que sentencian la pérdida de una nación. En todo momento caben las reacciones, las iluminaciones súbitas; y el camino de Damasco del Evangelio está siempre abierto a los descarriados, sean pueblos o individuos. Un día, también, Venizelos dijo en plena cámara de Atenas: —"¡Grecia está perdida!"—Y, sin embargo, ese mismo Venizelos rige hoy los destinos de su pueblo redimido de la propia obcecación.

Es que las figuras prominentes de los hombres sinceros de la Rusia, no tuvieron la mirada plena de la situación que iban a crear a su patria. Por grandes que fuesen sus aspiraciones, por generosos que fueran sus propósitos, por mucho que hablaran de nación y democracia, su exfricto objetivo fué deshacerse de una dinastía. Pero tuvieron de su pueblo un concepto calcado sobre la noción zarista: sin duda lo consideraron como un conglomerado sin voluntad, sin espíritu propio, sin aspiraciones políticas, inclinado a la obsecuencia de dirigentes prestigiosos. Y esa falta de perspicacia sicológica en los promotores de la revolución ha determinado la contraprop[illegible] de ésta y la "débacle" de [illegible]ngo. Los hombres, que se creyeron árbitros de los destinos de sus compatriotas, se han encontrado sorprendidos por la revelación de doctrinas y de voluntades que no eran las suyas. De ahí su desvinculación del gobierno, donde ha llegado a predominar la influencia del consejo de obreros y soldados. Resulta, pues, que la revolución se atuvo sólo a uno de los extremos de la línea en que tenía que operar sus evoluciones. Era preciso expulsar a la dinastía; pero se requería también evitar la autocracia de la demagogia. Y habiendo descuidado esto último, la demagogia ha "suicidado" al país.

Por muy violentas que fuesen las intransigencias de los partidos alemanes, no es probable que entre ellos llegue a ocurrir lo que entre los partidos rusos. La campaña de democratización no puede decirse aún que esté en camino dentro del imperio; mas, todo demuestra la tendencia a hacer atmósfera para preparar su surgimiento, a pesar de las resistencias de los pangermanistas. Se habla ya de la disolución del Reichstag actual y de la conveniencia de unas nuevas elecciones, y el socialismo pretende extender el derecho de voto a los soldados; aún cuando el ejemplo de lo ocurrido en Rusia le hace oponer reservas a la concesión de atribuciones deliberantes a los mismos, en los comicios. De esta suerte, la revolución rusa habrá beneficiado en último término a Alemania, sirviendo como de experiencia en cuerpo vivo ajeno a los reformistas germanos.

Tampoco hay peligro, al menos en apariencia, de que los núcleos obreros cuya actividad viene acentuándose en la Gran Bretaña, pierdan — como sus colegas rusos — la orientación práctica que tanto han menester los pueblos en el actual período del conflicto. Así lo demuestra el giro de las deliberaciones realizadas en el Congreso de las Trade Unions, en Blackpool.

Concurrieron setecientos delegados en representación de doscientas cuarenta sociedades, que suman tres millones cien mil miembros, pertenecientes a diversos gremios.

Habiendo presentado el comité parlamentario del congreso de los sindicatos un informe declarando imposible la reunión de la Conferencia de Estocolmo, los delegados de la federación de mineros se adhirieron a esta conclusión, siguiendo el mismo rumbo los ferrocarrileros.

Predomina la tendencia a no admitir contacto ni discusión con los delegados germánicos. Además, se promoverá un acuerdo con las clases obreras de los demás países de la Entente, para fijar los objetivos de la guerra, como base necesaria para determinar las condiciones de la paz.

Según Henderson, los organizadores de la conferencia de Estocolmo han deferido a la recomendación de prescindir de la reunión de ésta, en razón de los peligros que en el momento actual significa la divergencia de opiniones entre los obreros de los diversos países.

Por supuesto, los socialistas del bando contrario son de opinión diametralmente opuesta. Se anuncia una conferencia de delegados austro-húngaros, alemanes, búlgaros y bosnios en Viena; de la cual educirán conclusiones al respecto. Y que Scheiderman y Ebert, instarán a la comisión holandesa-escandinava para que prescinda del aplazamiento "sine die", y establezca la fecha precisa de la próxima reunión de la Conferencia de Estocolmo.

En cuanto al aspecto interno del Congreso de las Trade Unions, el presidente John Hill ha dejado constancia, en su discurso inaugural, de las desavenencias surgidas entre las clases obreras y el gobierno. Se atribuye a éste incumplimiento de sus compromisos con aquéllas. En estas condiciones, Mr. Hill considera que el elemento obrero, debe ante todo propender a que el gobierno prescinda del sistema coercitivo empleado para obligar a los obreros a ceder a exigencias contrarias a los pactos; y en ese caso, tranquilos ya respecto de su situación interna, los obreros podrían ser elemento principal y eficiente en la evolución democrática fundamental para la paz.

Frente oriental

Toma de Riga por los alemanes. — Retirada de los rusos. — En Varnitza los ruso-rumanos rechazan fuertes ataques alemanes. — Duelos de artillería en los Cárpatos. — Se renueva la batalla de Ocna. — Violentos combates de artillería en la región de Monastir. — Escaramuzas en el Struma. — El complot contrarrevolucionario en Rusia. — Enjuiciamiento de ex ministros griegos.

PETROGRADO, septiembre 4. — El ministerio de guerra publicó el siguiente parte oficial:

A causa de la situación amenazadora se ha dado la orden de evacuar la región de Riga.

En la orilla izquierda del Duina, al oeste de Riga, nuestras tropas se retiraron ayer por la mañana a la línea de Bilderlengshoer-Medem-Dalen.

En dirección a Ixkull, en la orilla norte del Duina, el sábado y ayer los alemanes emprendieron porfiados ataques en el frente de Shtal, Melmugor, Skripto y Lausin, así como en la confluencia del río Oger. Ayer en las primeras horas de la noche los alemanes penetraron en nuestras posiciones del río Jaegel.

Algunos de nuestros destacamentos en la región de Melmugor y Skripto se retiraron voluntariamente hacia el norte, abandonando las posiciones. Los esfuerzos hechos para restablecer la situación por medio de contrataques fueron infructuosos.

En Rumania, en dirección a Focsani y en la zona de Geurillo-Varnitza rechazamos ayer unos ataques del enemigo, causándole grandes pérdidas.

NUEVA YORK, septiembre 4. — El estado mayor alemán publicó el siguiente parte que transmiten de Berlín:

Después de una cuidadosa preparación nuestras tropas cruzaron el Duina a ambos lados de Ixkull, después de un recio fuego de artillería y de lanzaminas. Conseguimos ganar pie en la orilla norte, tras una corta lucha. Nuestros vigorosos ataques quebrantaron a los rusos dondequiera que se ofreció resistencia.

Los movimientos de nuestras tropas avanzan de acuerdo con el plan establecido.

Al oeste del Duina el enemigo entregó una posición por efecto de nuestro avance. Nuestras tropas adelantaron allí luchando con la retaguardia del enemigo. Densas columnas de toda clase de fuerzas y elementos, se retiran apresuradamente hacia el norte, a lo largo de los caminos fuera de Riga. El incendio de pueblos y granjas marca las líneas de la retirada del ala oeste del 12 cuerpo de ejército ruso por la orilla del río.

En los bosques de los Cárpatos, en las pendientes del nordeste, se reanimó la actividad del combate.

Hemos tomado la ciudad de Riga.

NUEVA YORK, septiembre 4. — El estado mayor austriaco publica el siguiente comunicado:

En el frente oriental, al noroeste de Focsani y al sur de Ocna los rusos atacaron otra vez en vano.

PARIS, septiembre 4. — El estado mayor del ejército de Oriente envía este comunicado:

Al oeste del Cerna penetramos el domingo al atardecer, después de un violento fuego de artillería, en las trincheras enemigas y tomamos numerosos prisioneros.

Entre el lago Doiran y el Vardar y en la región de Monastir, hubo violento fuego de artillería.

NUEVA YORK, septiembre 4. — El estado mayor búlgaro dió a la publicidad este comunicado de fecha 1 del corriente:

En la región de Monastir hubo un vivo cañoneo.

Rechazamos en Rachtani unos ataques del enemigo causando a éste pérdidas sangrientas.

En Dobropolje, los serbios atacaron y fueron rechazados con facilidad, dejando en nuestro poder fusiles y otro material de guerra.

Al norte de la llanura de Kruche y a lo largo del Struma inferior, se trabaron acciones de patrullas.

Cerca de Yenimable, dispersamos una fuerza de caballería británica.

NUEVA YORK, septiembre 4. — El estado mayor austriaco publica el comunicado siguiente:

En el frente de los Balcanes, en Bohusa, rechazamos unas fuerzas de reconocimiento enemigas.

Comunican de Petrogrado que la mayor parte de las detenciones de los complicados en el complot para derrocar la revolución fué realizada fuera de la capital rusa.

El gobierno provisional opina que no es oportuno por ahora dar a conocer el nombre de las personas detenidas.

AMSTERDAM, septiembre 4. — Informan de Berna que es esperado en aquella capital el ex rey Constantino de Grecia, que actualmente se encuentra en Zurich.

ATENAS, septiembre 4. — En la cámara de diputados un grupo de parlamentarios presentó una resolución para que sean juzgados por un tribunal especial los ministros de los gabinetes Skouloudis, Gounaris y Lambros, acusados de intentar intervenir en el régimen constitucional con objeto de imponer la política personal de Constantino, de disolver ilegalmente la cámara, de violar el tratado de alianza con Serbia, de efectuar negociaciones con los alemanes y los búlgaros y de ceder territorio al nordested Grecia.

Frente occidental

Rechazo de ataques alemanes en Ailles y otros puntos—Grandes duelos de artillería en todo el frente — Dunkerque y Belfort bombardeados por aviadores germanos — En Havrincourt y camino de La Bassée los británicos rechazan un ataque alemán — Acción de los aviadores ingleses — Pérdidas aéreas alemanas — Huelga en Portugal — Noticias de España.

PARIS, septiembre 4. — El ministerio de la guerra dió a la publicidad el siguiente parte del estado mayor francés:

En el frente del Aisne se mantuvo un violento combate de artillería entre Cerny y Heurtebise.

Rechazamos cuatro ataques del adversario contra nuestras líneas al oeste de Heurtebise.

Repelimos también un ataque en la meseta de Ailles.

En la orilla derecha del Mosa la actividad de la artillería fué grande en el frente de Samogneux y Beaumont.

Fracasó un golpe de sorpresa intentado por el enemigo en la región del Woevre, al noroeste de Limey, dejando en nuestro poder algunos prisioneros.

Los aviadores alemanes bombardearon a Dunkerque y Belfort.

En Dunkerque hubo algunos civiles muertos y heridos.

En varios puntos del frente hubo fuego intermitente de artillería, caracterizándose por su violencia en la orilla izquierda del Mosa.

En la Champaña, al oeste del camino de Saint Hilaire a Saint Souplet, sorprendimos al enemigo y tomamos prisioneros.

LONDRES, septiembre 4. — Dice el comunicado oficial que publicó el gobierno:

Al sudoeste de Havrincourt, el enemigo intentó por tercera vez, anoche temprano, apoderarse de nuestros puestos avanzados; pero rechazamos su tentativa.

Dimos con éxito un golpe de sorpresa al sudoeste de Monchy le Preux. En este raid, efectuado en las primeras horas, anoche, destruímos los refugios subterráneos de los alemanes, tomamos 18 prisioneros y nos apoderamos de una ametralladora.

Al sudoeste de La Bassée, nuestro fuego rechazó a unas fuerzas asaltantes enemigas, antes de que llegasen a nuestras trincheras.

Al norte de Ipres, la artillería enemiga mostró considerable actividad.

La tarde del domingo, nuestros aeroplanos arrojaron tres toneladas de bombas explosivas sobre los aeródromos enemigos, obteniendo buenos resultados.

Derribamos un aeroplano alemán y obligamos a descender a otro, por haberle causado destrozos. Uno de nuestros aviones ha desaparecido.

NUEVA YORK, septiembre 4.—De Berlín transmiten el siguiente comunicado, que publicó el estado mayor alemán:

Se ha mantenido en el frente de Flandes un intenso fuego de artillería durante la tormenta y la lluvia.

En los otros frentes de la línea, incluyendo el del Mosa, el cañoneo no fué de importancia.

En el camino de Arras a Cambrai fracasó un fuerte ataque de los británicos.

Cerca de la granja de Heurtebise, la ganancia que obtuvieron los franceses ha sido apreciablemente reducida.

LONDRES, septiembre 4. — El sumario de los comunicados franceses y británicos del mes de agosto último revela que fueron derribados 170 aeroplanos y 9 globos enemigos y que fueron obligados a descender por destrozos 188 máquinas y dos globos.

Los alemanes sostienen, por su parte, que derribaron 131 aeroplanos y 15 globos de los aliados.

AMSTERDAM, septiembre 4.—Comunican de Berlín que el ex embajador alemán en los Estados Unidos, conde von Berstorff, ha sido condecorado en el cuartel general por el emperador Guillermo, con la cruz de hierro civil.

PARIS, septiembre 4. — Según noticias procedentes de España, los empleados de correos y telégrafos de Portugal se declararon en huelga, quedando suspendidas todas las comunicaciones.

Ningún otro informe ha llegado a esta capital respecto a la situación de Portugal.

PARIS, septiembre 4. — La agencia Havas ha recibido un despacho de Lisboa, el que confirma que los empleados de correos y telégrafos reanudaron el servicio a raíz del decreto del gobierno movilizándolos y amenazándolos con considerarlos desertores si continuaban la huelga.

MADRID, septiembre 4. — Despachos recibidos de Bilbao anuncian que en aquella ciudad circula la noticia de que ha naufragado el vapor Marqués de Mudela, salvándose solamente tres tripulantes de 25 que llevaba.

El Marqués de Mudela desplazaba 1930 toneladas y pertenecía a la matrícula de Bilbao.

La noticia causa mucha ansiedad en Barcelona.

MADRID, septiembre 4. — El gobierno ha manifestado que el diputado a cortes por Tortosa, don Marcelino Domingo, que se encontraba preso a bordo del acorazado "Reina Regente", ha sido trasladado al crucero "Princesa de Asturias".

La traslación se hizo por orden del capitán general de Cataluña, teniente general Marina Vega.

MADRID, septiembre 4. — Han quedado casi regularizados los servicios de los ferrocarriles del norte.

Los soldados de ingenieros ferroviarios continúan substituyendo a algunos obreros técnicos.

CHICAGO, septiembre 4. — El consejo del pueblo, que logró celebrar un mitin, aparentemente en connivencia con la policía, antes de que llegaran las tropas, adoptó una resolución rechazando todo desmembramiento, toda indemnización punitiva y toda liga económica cerrada e invitando a los aliados a declarar claramente qué fines persiguen.

LONDRES, septiembre 4 — El jefe de la defensa del reino, lord French, publicó el siguiente comunicado:

Un aeroplano enemigo arrojó anoche siete bombas en Dover, causando la muerte de un hombre e hiriendo a cuatro mujeres y dos niños.

LONDRES, septiembre 4 — El mariscal lord French, jefe de la defensa nacional, ha publicado el siguiente boletín:

Unos aeroplanos enemigos han pasado por nuestra costa del S.E., precisamente a las 11 p. m.

Arrojaron bombas sobre varios puntos. No se han recibido todavía noticias sobre las víctimas y daños causados.

Varias de nuestras máquinas se elevaron para perseguir al enemigo.

Frente austro-italiano

Cañoneo en todo el frente — Avance italiano en Brestovizza — Aviadores italianos sobre Viena — Bombardean la costa de Istria — Italia en la China — Essad Bajá en Roma.

ROMA, septiembre 4. — El alto comando transmitió el siguiente comunicado, que publica el ministerio de guerra:

Hubo en todo el frente acciones de artillería, las que fueron sobre todo intensas al este de Gorizia y en la meseta del Carso.

En el valle de Brestovizza, después de una lucha encarnizada, conseguimos, ayer avanzar más hacia el este, quitando al enemigo la posesión de algunas colinas. Una violenta tentativa de contraataque de los austriacos fué rechazada por nuestro fuego.

Los prisioneros tomados en el frente de los Alpes Julianos ayer y anteayer, son ocho oficiales y 339 soldados.

En la reconquista de la posición avanzada del valle de Zebru, anunciada en el comunicado de ayer, nuestros alpinos tomaron también a los austriacos un cañón y tres ametralladoras.

Una idea positiva de nuestro esfuerzo puede tenerse por estas cifras parciales:

En los seis kilómetros del frente de uno de los ejércitos combatientes, el 19 de agosto, había en acción 599 piezas, que en 14 horas lanzaron contra el sector enemigo 91.500 proyectiles de todos calibres.

En todas partes, la precisión y eficacia del tiro fueron maravillosos.

Se debe esto a varios coeficientes, en primer lugar, a la perfecta correspondencia, y, si se puede decir, a la perfecta armonía que existe en nuestra artillería, entre hombres y material.

Si nuestro material es tal que satisface las más amplias exigencias de nuestra guerra, también nuestro personal es excelente, por la instrucción y disciplina.

NUEVA YORK, septiembre 4. — El estado mayor austriaco dió a la publicidad el siguiente comunicado, que transmiten de Viena:

En el frente italiano, en el monte San Gabriel, el domingo antes del alba efectuamos algunas operaciones con éxito.

En la tarde y en las primeras horas de la noche del mismo día, en la ladera norte del monte San Gabriel, y al este de Gorizia, hacia Jamiano, unos fuertes ataques de los italianos no tuvieron éxito.

Los aviadores italianos bombardearon varias ciudades de la costa occidental de Istria.

Nuestros aeroplanos navales rechazaron al enemigo en viaje para Trieste.

ROMA, septiembre 4. — Cinco de nuestros aeroplanos partieron del frente, pasaron sin ser vistos sobre las líneas austriacas y llegaron a Viena, donde arrojaron proclamas informativas de la gran victoria italiana. Todos ellos regresaron intactos y fueron recibidos con grandes manifestaciones de entusiasmo.

ROMA, septiembre 4. — Telegrafían de Pekín que el ministro italiano en aquella ciudad, pidió al ministerio de relaciones exteriores de la República China, que sean transferidas a Italia las concesiones que tiene Austria en Tientsin, como acto de agradecimiento por los servicios prestados durante la guerra.

ROMA, septiembre 4. — Ha llegado a esta capital el político albanés Essad Bajá, sostenedor de la causa de los aliados.

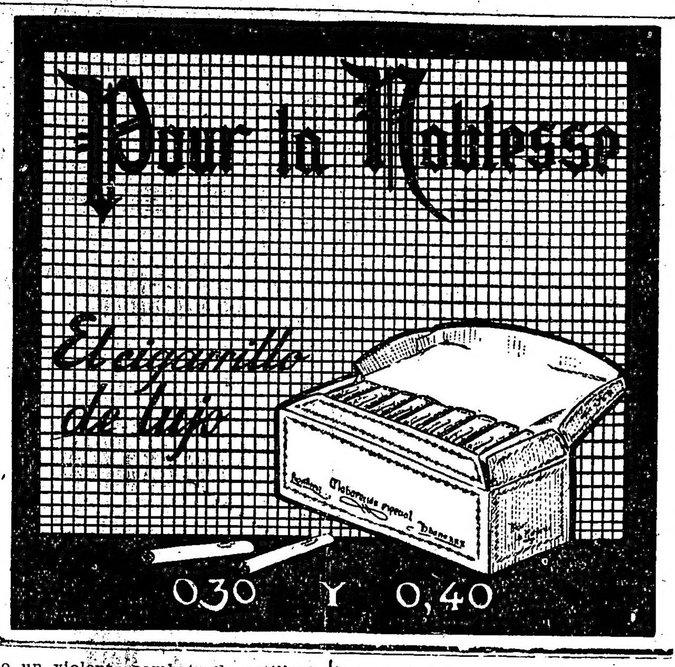

SITUACION MILITAR

LA TOMA DE RIGA POR EL EJERCITO DE LEOPOLDO DE BAVIERA — FAZ PESIMISTA DEL SUCESO — AMENAZA DE FLANQUEO AL FRENTE RUSO — FAZ PROBABLE DE LA RETIRADA RUSA FLEXION DE LA LINEA MOSCOVITA HACIA PSKOV — SE TRATA DE CUBRIR EL ACCESO A PETROGRADO. — CAPACIDAD DE REALIZACION DE ESTE PLAN POR LAS FUERZAS DE LETCHWISKY.

No por previsto deja de ser altamente lamentable el hecho militar culminante que señalan los comunicados de la última jornada. Como ayer mismo explicábamos en nuestra reseña, el paso del Dwina por los alemanes no podía tener otro resultado lógico que la evacuación del sector de Riga por los rusos. Y así mismo ha ocurrido. La resistencia de Lechkvitzky en esas condiciones no contaba ya con probabilidades de buen éxito. El cerco de la plaza iba a producirse fatalmente; y si las fuerzas rusas no la hubieran abandonado, había peligro inminente de que todas ellas fueran copadas y apresadas; lo que, fuera de toda duda, hubiera sido mucho más desastroso para la moral de Rusia, que el abandono de las posiciones en la forma que se ha realizado.

El ejército alemán que ha penetrado en Riga es, según toda probabilidad, no el mismo que pasó el Dvina por Uskull, sino el que se movió del frente norte de Mitau contra la plaza. El comando de todo aquel sector, desde el Báltico hasta Prilep está encomendado al príncipe Leopoldo de Baviera. En la sección oeste de Riga, de Kemmern a Mitau, comandaba Gallowicz. Toda esta porción de aquel frente ruso tiene que haber sido desalojado, comprendiendo las posiciones del lago Babit. Los demás subalternos del príncipe desde ese punto al Prilep son sucesivamente von Below, Eichhorn, Scholtz — que probablemente ha dirigido el paso sobre el Dvina — Gurish y Heidelbrock.

Como el comunicado respectivo indica que los rusos se han hecho fuertes en una línea que pasa por Dahlen, se comprende la probabilidad de nuestras suposiciones; pues por el sudeste de la plaza los rusos conservan aun sus puestos en el río y en la orilla derecha del Dvina. Probablemente deberán también retirarse, pues se encuentran entre los fuegos de las tropas que ocuparon Riga, y de las que suben por el lado de Uskull.

La retirada rusa tiene que realizarse por la vía férrea que va paralela al río Aa, atravesándolo a unos cien kilómetros al noreste de Riga para ir a empalmar en Walk con el ferrocarril de Pernau a Pskov. Pernau es puerto a la embocadura del golfo de Riga, frente al pasaje formado por la isla Asel al norte y el cabo Domesnaes al sur. Según toda probabilidad, es éste el único rumbo que puede tomar la escuadra rusa para abandonar el golfo de Riga, ahora que este puerto militar ha caído en manos de los adversarios.

Hemos expuesto desde los primeros indicios de la ofensiva germana por este sector cuáles serían las probables consecuencias de la toma de Riga por las tropas del príncipe de Baviera. Basta considerar que en esa plaza se apoyaba ventajosísimamente el ala derecha de la línea defensiva rusa para comprender el peligro en que este éxito germano pone a todo el frente moscovita; y, mucho más, dadas las precarias condiciones de moralidad militar en que se encuentran los cuerpos rusos.

Con la retirada de las divisiones de Curlandia, existe el enorme peligro de romperse el contacto entre éstas y las de Vitebsk, con lo cual la línea rusa quedaría como quien dice, en el aire, y expuesta a que la operación de Leopoldo de Baviera se complete con un flanqueo en forma. Es hasta presumible que entonces Rusia tuviera que considerarse definitivamente vencida. A lo sumo, sus mejores cuerpos podrían reconcentrarse hacia Rumania, para poder de ese modo salvar Moldavia y las provincias del Sur, contando para ello con la imposibilidad en que Alemania se encuentra de dilatar el campo de su ofensiva, a causa de la falta de contingentes y de la extenuación del imperio.

Pudiera también suceder que se transformase la guerra de posiciones en una guerra de guerrillas, concretándose las fuerzas rusas, no ya a defender sectores ni provincias, ni a mantener una línea estratégica, sino a hostilizar y desgastar a las fuerzas invasoras mediante una campaña irregular.

En cambio, si el contacto entre las fuerzas en retirada y las del sur no se quebranta, la línea rusa tendrá que sufrir una gran cimbradura. Korniloff tendrá que proveer a una estupenda maniobra de retirada. En caso de proponerse cubrir Petrogrado, la línea rusa tendrá que apoyar ahora su derecha en Pskov, que dista 256 kilómetros de la capital; defendiéndose de esta suerte la vía férrea. Con el mismo objeto, el ferrocarril de Dunaburg a Pskov deberá quedar dentro del frente ruso. Lo cual significa que la flexión de este debe producirse entre Friedrichstadt e Illuxt.

Entre este último punto y el extremo septentrional del frente moscovita sobre el golfo de Riga, las fuerzas rusas han estado ocupando una línea de más o menos doscientos cincuenta kilómetros — contados por la cuerda de la curva, — distancia que es, aproximadamente, la misma medianera entre Illuxt y Pskov. No es, pues, imposible que los rusos se hallen en condiciones de tenderse en esa línea. Pues aun cuando el revés sufrido tiene que haber mermado la entidad de las tropas hábiles, no se ha de olvidar que en Curlandia había divisiones selectas y aguerridas, que bien pueden servir de base a una rápida reorganización con aportes nuevos, manejados dentro del concepto de estricta disciplina que acaba de aprobar la asamblea de Moscú.

El hecho de que los rusos se estén manteniendo aún en posiciones tan comprometidas como son la isla Dahlen y las demás ubicadas entre Riga y Uskull, demuestra que no es descabelladamente aventurada nuestra hipótesis última, y que en las fuerzas moscovitas hay capacidad y voluntad de responder al presunto plan defensivo de Korniloff, encomendado a los ínclitos talentos del que fué brazo derecho de Brusiloff, el general Letchwisky.

ANTEOJOS y LENTES
GRIENSU
Especialistas en la ejecución de recetas
Grimaldi y Subirana
FLORIDA, 118

IMPRENTA, LITOGRAFIA Y LINOTIPIA
— DE —
COLOMBINI Y FERNANDEZ
Especialidad en Catálogos, Planos de remate. Trabajos comerciales, Tesis, etc.
MAIPU 683 - U.T. 506, Avenida - Buenos Aires

Folletín de LA EPOCA (40)

MAC MARIO

EL HUERFANO DEL REGIMIENTO

Aun cuando el suboficial quiso guardar una prudente reserva sobre lo que todo el mundo sabía ya en Médéah, lo hizo con poca destreza, cosa nada extraña en un hombre que no poseía facilidad de elocución, y bastó para impresionar a la señora Leroux que no dejaba de pensar en el significado que tendrían las vaguedades de aquel hombre; impresión que aun conservaba cuando se presentó en las oficinas del señor Levy-Alvarés.

El empleado a quien se dirigió a través de su ventanillo enrejado, mostrándole la carta y relación, creyó que iba a cobrar la suma indicada y dirigióla a la caja.

Pero ella insistió y pidió una explicación queriendo saber por qué habían sido vendido por su marido los valores, cómo pudo enajenarlos sin su concurso siendo de la pertenencia de ella; y era tal su agitación y tan apremiantes sus preguntas, que el agente de cambio, que la oía desde la habitación inmediata, se presentó en persona y la hizo entrar en su despacho.

El señor Leyq Alvarés pertenecía a la religión israelita, su físico, mejor que su nombre, lo proclamaba altamente; los negocios de banca y financieros, casi siempre complicados con la usura, están generalmente, en Argelia, en manos de judíos.

Lo que había pasado era muy sencillo; él se lo dijo cuando hubo callado. El señor Leroux, que entonces era sargento de spahis, había ido a buscarle para solicitar un préstamo sobre valores al portador que le presentaba y cuyos números tuvo buen cuidado de confrontar con la lista de los títulos afectados de oposición.

El mismo fué quien le recibió y trató con él, como acostumbraba a hacer en aquella clase de negocios.

El sargento le había dicho que estaba casado y que su mujer, que se encontraba en Francia, tenía precisión de cierta cantidad para los gastos de un pleito que sostenía, y le había adelantado una suma de mil francos sobre un depósito de obligaciones que el agente se comprometía a no vender antes de un plazo de tres meses, y a devolver cuando le hubieran pagado su préstamo con los intereses convenidos.

Algunas semanas más tarde, el sargento Leroux volvió y le entregó nuevos valores, sobre los que prestó esta vez mil doscientos francos; y finalmente, después de dos nuevos préstamos, uno de seiscientos francos y el otro de mil quinientos, acompañados como los anteriores de un depósito de valores que los garantizaban, los títulos habían sido vendido en la época estipulada, y el agente insistía particularmente en el hecho de que todas las operaciones habían sido muy regulares, que las cotizaciones indicadas en la relación eran las del día de la venta, en la Bolsa de París y que la cuenta corriente del señor Leroux presentaba un saldo a su favor de treinta y tres francos veinticinco céntimos que estaba dispuesto a entregarle a él o a su mujer si ésta tenía poder de su marido.

El israelita se había expresado con tal volubilidad que la señora Leroux no pudo replicar una palabra, aunque tampoco hubiera tenido ánimo para ello, pues sentíase completamente trastornada por lo que la decían.

La infeliz estaba enloquecida. ¡Casi la mitad de lo que poseía estaba perdido!

Al volver a Donéra, donde tenía prisa de regresar para escribir aquella carta en la que sabría expresar a su marido con la mayor dureza la indignación que la poseía, la señora Leroux reflexionaba, y muchos hechos que hasta entonces parecieronle insignificantes en apariencia, muchas conversaciones a las que apenas había prestado atención, actitudes que no había notado y que no le parecieron misteriosas, se representaron a su imaginación.

Acordábase de nuevo de las palabras del compañero de su marido con quien había hecho hacía poco aquel trayecto. ¿Qué habría querido decir cuando hablaron del asunto de aquel marinero? Había algunas reticencias, en la explicación que él dió, de las que ella se daba clara cuenta ahora.

¿Y aquel arresto que había sido infligido a Jaime, casi al comienzo de su servicio, y del cual él no la suministró más que una explicación muy embrollada y en los términos más confusos?

Creyó encontrar la explicación de todo en lo que acababa de saber... Parecióla que aquella revelación la iluminaba... ¡Luego todo el mundo sabía que su marido jugaba, puesto que por eso debió castigarle el comandante, y era ella la única que lo ignoraba! ¡Nadie la había advertido!

Quejóse de ello a su nueva amiga, la mujer del sargento Arnaud, a quien apenas llegó, por la necesidad de desahogarse, contó cuanto la acababa de ocurrir.

—¿Cree usted que el señor Leroux fuera arrestado por lo que usted dice? — preguntó la mujer de Arnaud.

—Pues yo no lo creo... porque el comandante hubiera hecho llamar a usted.

—¡Entonces no comprendo!

¡En fin, aquello nada importaba; escribiría a Jaime!

Tantas recriminaciones hubo de dirigirle tantas quejas y amenazas, formuló, que llenó dos hojas de papel. Impacientábase al escribir porque su pluma no caminaba tan rápida como su pensamiento, y hubiera preferido mil veces tener con él una explicación que hubiera sido tan violenta como el caso merecía; pero en la cual ella le hubiera dicho al menos todo cuanto se encerraba en su pecho.

¡Había sido realmente ultrajada: pero otra cosa hubiera hecho de no encontrarse en cinta!

¡Ah! De allí en adelante, tomaría ella sus precauciones! Ya vería el medio que debía emplear para que su marido no tuviese derecho ninguno sobre lo que ella poseía en propiedad!

Y, sin embargo, a pesar de aquellas resoluciones, la carta colérica y llena de indignación que acababa de escribir, no salió, pues quiso ella tomar antes consejo y obrar en seguida para preservar lo poco que la quedaba.

Mientras Leroux estuvo allí nadie dijo nunca una palabra que hubiese podido dar la voz de alerta a su mujer, sobre lo que todo el mundo sabía en Donéra.

El arresto infligido a Leroux, vino a confirmar las cosas y aquello bastó para pagar las pocas simpatías que aquél hubiera podido encontrar en sus nuevos compañeros.

Sabíase ya que no tardaría en adoptarse una decisión respecto de Leroux, y todo el mundo creyó, cuando marchó a Tolón para comparecer ante el consejo de guerra, que no volvería más a Donéra.

Como ya no había por qué guardar silencio, los vigilantes hablaban entre sí, con toda claridad, de lo que pasaba.

Por ello y aun cuando trataran de disimular ante la mujer de Leroux, no pudo ésta por menos de sospechar algunas palabras que la dusieron sobre el buen camino... Se hablaba siempre del consejo de guerra, de aquel marino... Había por medio una mujer...

La infeliz sintió destrozarse su corazón por el terrible tormento de los celos, esos celos imprecisos, que ningún hecho determinan, que no se fundan en nada y que precisamente por eso dan lugar a creerlo todo... a sospecharlo todo...

¡Una mujer! Esa debía ser sin duda la causa incomprensible de cuanto había ocurrido.

¡Ah! ¡Miserable! ¡Miserable!

¡No, aquello no era posible...! ¿En qué se fundaba para acusar de tal modo a su marido?

Casi se arrepentía ya de haber pensado mal de él... porque amaba a su Jaime y más, si esto era posible, ahora que vivía en ella el hijo que aquél la había dado.

Volvió entonces de nuevo a su carta, que aun no había expedido, para ver si le decía en ella todo lo que quería, y aplazó definitivamente su envío, pues, a pesar suyo, aun subsistía en ella la duda...

¡Ah! ¡Y qué cruel es dudar en tales circunstancias! ¡Cuánto hubiera ella dado por saber la verdad!

—Ella ha comprendido ya lo que pasa — dijo la mujer del sargento Arnaud a su amiga la señora Levin, mujer de otro vigilante de Donéra.

—¡Pues, bien, la compadezco! — replicó ésta. — Me estoy yo viendo, si mi marido me hiciera una cosa parecida... Si tuviera una querida, no sé lo que haría con él.

—En todo caso si ella no sabe toda la verdad, sospecha algo por lo menos.

Aquellas señoras hacían tales conjeturas, por lo que veían.

Habíalas sorprendido el cambio experimentado por la mujer de Leroux, cuya preocupación era visible.

Ignoraban ellas el descubrimiento que la infeliz había hecho y lo que había sabido en casa del cambiante de la calle de la Lira, pues Germana Leroux había guardado el secreto acerca de ello.

Pero cuando sus amigas la interrogaron a fin de animarla y consolarla; cuando la preguntaron por qué parecía atormentarse tanto, no pudo impedirse de hablar.

—¡No he de tener de qué atormentarme, con lo que me ocurre! — respondió con una voz que se ahogaba en su garganta.

Y las refirió, cómo había descubierto que la mitad de lo que poseía, de lo que la pertenecía en propiedad había sido vendido por su marido, mientras ella estuvo en Francia.

Contó todo lo que ocurría y que escandalizó a las dos mujeres.

Una palabra se le escapó a la señora Arnaud:

(Continuará).

CRONICA SOCIAL

La nota social del día es la inauguración de la gran venta de caridad que bajo la dirección de la señorita Victoria Aguirre se ha instalado en la calle Florida, junto al Jockey Club.

Esta nueva iniciativa de la beneficencia, que desde luego tiene asegurado un éxito envidiable, responde al noble propósito de ayudar a la escuela de niños pobres de la Boca y escuela nocturna para obreros, móvil tan altruista y simpático que por sí solo bastaría para interesar la cooperación pública y que resulta de una eficacia por demás segura unido al interés de la exposición en sí misma y al llamado de una comisión tan distinguida y prestigiosa como la que preside la señorita de Aguirre.

Esta mañana visitamos el local de referencia, donde un grupo numeroso de señoras y niñas de nuestros mejores círculos sociales se ocupaban de la distribución de los artículos a exhibirse y que son tantos y tan escogidos como para formar el más surtido y elegante bazar de la metrópoli.

VENTA DE CARIDAD

Grupo de muñecas de la exposición que se inaugura esta tarde junto al Jockey Club

Por su puesto que en el arreglo se hace verdadera gala de buen gusto, para asegura un bello efecto de conjunto. Esta tarde, momentos antes de la apertura, que será a las 5, estará todo listo, y el público podrá deleitar la vista y hacer compras ventajosas, entre los atractivos de una brillante reunión social.

La entrada será gratuita hoy y en los días sucesivos. En la fecha de la clausura se fijará una cuota para el acceso, pues en ese día la reunión será más interesante aún con la subasta de objetos que hará el actor Parravicini.

Se han reunido en la exposición artículos variadísimos, entre los que se destacan mármoles, abanicos antiguos, jarrones, carteras, miniaturas, bomboneras, etcétera.

Llama en primer término la atención una colección de muñecas vestidas con originalidad y elegancia por las señoras Rosa Balcarce de García Lawson, Fernanda Lastra de Terrero, Adela Bengolea de Balcarce, Aurora Lynch de Frers, Laura Gómez Aguirre de Quirno, María Diehl de Miguens, Valeria C. de Massini Ezcurra, Nora A. de Posadas, y señoritas Sofía Egusquiza, Delfina Arredondo, Elena Guerrico, Rosa Ibarguren, Josefa, Mercedes y María Renée Tuckermann, señoritas de García Uriburu, Nocetti y otras.

Se venderán algunas alhajas que han sido donadas, entre otras por las señoras Rosa Aguirre de Balcarce, Susana Casal de Vivot, Carmen Alvear de Christophersen, Lola Acosta de Acevedo, Mercedes Guerrico de Bunge, Sara Costa de Pizarro Almagro, Elina Pombo de Devoto, Adela Maderna de Frederking, Ernestina [illegible] de Carballido, Margarita Uri[illegible] Isabel Ezcurra de Leguineche, señorita Mercedes Tornquist y señores Tomás Le Bretón, monseñor Ezcurra, doctor Pigretti, Guillermo Lanús, Pelele y muchos otros.

* * *

El retiro espiritual constituye una práctica arraigada en buena parte de nuestra principal sociedad.

Es de rigor la inmersión periódica en la mística piscina de la oración y del recogimiento, a fin de vigorizar el espíritu, sacudiendo las ligaduras que lo atan a la grosera prosa de la vida, si no para cortarlas, al menos para debilitarlas un poco.

Con septiembre se inician las "retraites" sucesivas de los diferentes grupos. Duran poco; son apenas tres días de paréntesis al comercio mundano y nada intenso por cierto, de la vida social.

Las Hijas de María casadas, de la Santa Unión, entran esta tarde a las 4, bajo la presidencia de la señora Virginia Alzaga de Blaquier. Pueden asistir todas las que lo deseen, aunque no sean socias. señoras solamente.

Dirige esta tanda de ejercicios el presbítero Franceschi. Desde mañana las distribuciones son de 9.15 a 11 a. m. y por la tarde de 3.15 a 5 p. m.

Los ejercicios terminarán el sábado.

Las Hijas de María solteras, harán su retiro anual en la primera semana de octubre, no habiéndose determinado aún la fecha. Las pláticas estarán a cargo de monseñor de Andrea.

En el Sagrado Corazón empezará el retiro el 17 del corriente, con el siguiente horario:

9 a. m., misa y a las 10, plática; 2 p. m., plática, meditación y bendición con el Santísimo.

El retiro terminará el 21, con bendición papal. Pláticas a cargo del R. P. Arnau; el 22, peregrinación a Luján.

En el colegio de Nuestra Señora de Lourdes, harán el retiro a mediados de octubre.

En el colegio Santa Rosa, se hará el mes de octubre.

En el colegio de Nuestra Señora del Huerto, en la segunda semana de octubre.

Las Hijas de María de San Nicolás de Bari entran mañana miércoles 5 a ejercicios espirituales.

Las pláticas estarán a cargo del R. P. Franco:

Días 5, 6 y 7, a las 9, misa, lectura, meditación y plática; a las 4, rosario, lectura, meditación y plática.

Día 8, a las 9 misa y comunión de reglamento; a las 4.30, terminación de los ejercicios, sermón de perseverancia y bendición papal.

Día 9, peregrinación al santuario de Nuestra Señora de Luján.

* * *

Crecida concurrencia asistió esta mañana a la basílica del Socorro, donde se celebraba el funeral por la señora Carlota Velázquez de Ocampo, fallecida en la semana anterior.

La ceremonia fué muy solemne, asistiendo numerosas damas y caballeros conocidos.

* * *

El viernes 14 del corriente se realizará la boda de la señorita María Jovita Gómez Pombo con el doctor Angel María Oyuela.

La ceremonia religiosa se efectuará en casa de la novia a las 5.30 de la tarde y serán padrinos la señora María Adelina Oyuela de Fauvety y el señor Lorenzo Gómez Pombo.

En el acto civil serán testigos, por parte de la novia, los señores David y Daniel Gómez Pombo, Antonio F. Piñero y Teófilo Lacroze; y por parte del novio los señores Arturo Oyuela, Julio Botet, Conrado C. Cornú y Emilio Zorraquín.

* * *

Se efectuará esta tarde a las 2 p. m., el casamiento civil de la señorita Elsa Hoffman, con el doctor Alberto León, actuando como testigos por parte de la novia, el doctor Nicolás Matienzo y los señores Heriberto Hoffman y Leslie V. Oxenford; y por el novio, el doctor David M. Arias y los señores Luciano Correas y Juan Luis Moyano.

La ceremonia religiosa se realizará mañana en la residencia de la novia, en Belgrano, a las 5 1|2 p. m. y en la mayor intimidad, debido al luto que guarda la familia de la novia, siendo padrinos las señoras Lucía M. de Hoffman y Carlota Correa de Wilmart y los señores Ricardo León y Heriberto Hoffman.

El séquito nupcial será el siguiente:

aL novia con Heriberto Hoffman; Carlota Correas de Wilmart con Alberto León; Lucía M. de Hoffman con Ricardo León; Gilda Hoffman con Raymundo Wilmart (hijo); Margarita Hoffman con Ernesto Hoffman; María M. de Hoffman con Juan Luis Moyano; Clara Wilmart con Luciano Coreas; Carlota Amadeo Lastra de Llerena, con Rafael Llerena.

Los desposados partirá para Córdoba, por una corta temporada.

* * *

Pasado mañana, a las 10.30 a. m., se celebrará en la Catedral el tedéum anunciado con motivo del tercer aniversario de la coronación de S. S. Benedicto XV.

Oficiará el nuncio monseñor Vassallo.

En la legación pontificia no habrá recepción, pero después de la ceremonia los que deseen presentar sus homenajes al representante del papa, podrán hacerlo en los salones del palacio arzobispal. Los asistentes al acto podrán dejar sus tarjetas a la salida de la metropolitana.

Son numerosas las instituciones que, respondiendo a la invitación del señor arzobispo, doctor Mariano A. Espinosa, han determinado hacerse representar en el acto solemne del día 6. La junta de gobierno ha dirigido una nota a los círculos de obreros de la capital, lo mismo que el secretariado de los centros de estudios y acción social, invitándolos a concurrir a la mencionada ceremonia.

La schola cantorum del colegio Pío IX desempeñará la parte musical.

* * *

La fiesta dada anoche en casa de la señora Teodelina Alvear de Lezica en honor de la esñorita Pepita Errázuriz Alvear, fué a pesar de sus limitados contornos, una reunión social brillante y animada, con visos de gran distinción y buen tono.

Después de la comida se bailó hasta muy tarde.

* * *

—En honor de la señorita Carmen Pérez Catán, que en breve contrae enlace, fué servida anoche una comida en la residencia de la señora Edelmira Llosa de de la Serna.

Asistieron las señoritas María de las Nieves e Isabel Gounet, Carmen y Edelmira de la Serna, María Isabel Bengolea y un grupo de jóvenes.

* * *

El te bridge realizado ayer a la tarde en el Plaza Hotel, a beneficio de la Cruz Roja Inglesa, organizado por la señora Margarita B. de Norton, alcanzó brillantes proporciones, siendo una de las partidas de bridge más animadas que se han jugado esta temporada.

Vimos allí a las señoras Blanca Alston de Dawney, Minie Webster de Bibiloni, Emilia Campbell de Drabble, Adela Woodgate de Mills, Nora Towinkle de Boadle, Margarita Brasb de Norton, Sara Wilson de Brown, Catalina Murphy de Boas, Luisa Duggan de Nelson, Dolly Mills de Mastrogianni, Liliana Taves de Mattinson, Jessie D. de Jewell, Madame de Bitiler, Belita Brash de Mold, Lucila Norton de Lawson Johnson, Alta Thurburu de Drabble, Elisa Russell de Carne, Constancia Gibson de Winter, Hilda Cowes de Pryor, Sara Wilson de Brown, Eillen Burns de Mende, Nona Williamson de Krabbé, María Palmer de Austin, Madame Smith, Nora Allen ed Pearson.

Señoritas: Nelly y Estela Boote, Emma Lisowsky, Orpha Keen, Margarita Corbet, Isabel Mills, Lillian Drabble, Nélida Salazar, Evelina Macadam, Dorotea Agar, Nora y Lily Mac Donald, Mercedes y Elsa Urdaniz, Juana Eddy, Rosa Franklin, Nancy y Julia Mulcahy, Hadys Gibson, Ana y Dorotty Wigg, Ruth Fleming, Siny Peard, Elisa Corne, Alicia Bell, Olivia Nelson y un grupo de señores.

* * *

Las tradicionales fiestas del Señor de los Milagros, que suelen congregar en la basílica del Socorro a buena parte de nuestra sociedad, se celebrarán este año con el brillo acostumbrado.

La novena comienza mañana y se rezará dos veces al día: a las 9.30 de la mañana y a las 7.30 p. m.

El 1 del corriente se conmemorará con gran pompa el aniversario de la coronación del Señor de los Milagros.

* * *

El célebre escritor y filósofo norteamericano Emerson (muerto en 1882), creador del sistema denominado el "trascendentalismo", dejó además de sus escritos científicos, multitud de apuntes intersantes en su dietario. Muchos de ellos están dedicados a la mujer y a los libros. De la primera dice en el año 1851:

"No hay que pedir de la mujer que escriba, luche, levante edificios; todo esto lo hace indirectamente al inspirar al hombre. Sus ojos son la luz del poeta, la visión de la divinidad para el escultor el estímulo para la perfección del arquitecto. Todo ello es obra de sus miradas. Más sensible, más débil, más mortal que el hombre, la mujer no llega sin embargo a ser un buen artista en el imperio de la fantasía. La mujer es poeta que cree en sus poemas; de ella emanan efluvios de luz rosada; ella se mueve en esta atmósfera y todo lo que la rodea lo ve a través de este velo de tonos cálidos".

De sus libros dice: "Son mis galerías de pintura estos nobles poemas ingleses, en particular, son para mí más que el palacio Petté y las galerías del Vaticano. Dios, en su munificencia, da a cada hombre lo que necesita. Hay que saber contentarse con la parte que nos toca a cada uno y disfrutar con el goce que nos proporciona. Es menester que conozcamos bien nuestros libros y las almas entusiastas que los concibieron y nos hablan de su fe, de sus ideales y de la sublime Naturaleza".

* * *

Ha fallecido hoy el señor Luis Francisco Thiriot, francés de origen, que se había radicado desde muy niño en nuestro país.

El señor Thiriot ejerció varios cargos públicos de importancia en Córdoba, donde fué jefe de estadística, contador general de hacienda, inspector nacional de agricultura, contador de los tribunales interventor de impuestos internos, diputado, profesor, etc.

Fué además apoderado general del gobierno de La Rioja e interventor en el Banco de la Provincia de Corrientes.

Era el señor Thiriot persona muy apreciada en el círculo de sus relaciones, que recibirán con pesar la noticia de su muerte.

* * *

Esta mañana fueron inhumados los restos del señor José Fernández González, fallecido ayer a los 74 años.

El extinto era padre de los doctores Ubaldo y Manuel F. Fernández, tan conocidos y apreciados. Por sus condiciones de laboriosidad y hombría de bien, se había hecho acreedor a unánimes simpatías.

En la iglesia del Pilar se dijo una misa de cuerpo presente, la que se vió muy concurrida, efectuándose luego el sepelio en la Recoleta.

* * *

Esta tarde el doctor Ernesto Frías, dará en el local de la Biblioteca del Consejo Nacional de Mujeres, una conferencia cuyo tema "Reminiscencias de viajo", ha despertado interés.

* * *

El bazar y remate que a beneficio de los huérfanos que sostienen las damas de la sociedad St. Joseph, ha funcionado en el local del instituto Kiating, y ha tenido un éxito completo.

La comisión nos pide expresemos su agradecimiento a las personas que han contribuído con artículos de fantasía, objetos de arte, muñecas, flores y comestibles.

* * *

En casa de la novia será consagrado el sábado próximo a las 9 p. m. el casamiento de la señorita Rosa María Calvo con el señor Ciriaco Antonio Castro.

Bendecirá la unión el R. P. Juan José Guevara, siendo padrinos la señora Benita Martínez de Castro y el señor Alfredo Calvo.

En el matrimonio civil actuarán como testigos, los señores Juan Cruz Pereyra y Antonio Blanco por parte de la novia y los señores Miguel Castro y José Calvo por la del novio.

* * *

En los salones de la biblioteca del Consejo Nacional de Mujeres, la señorita Albana Secco dará el viernes próximo a las 5 de la tarde, una audición de piano, interpretando música de Chopin, Schumann, Arensky, Ravel, Debussy y Saint-Saens.

* * *

El doctor Carlos María Squirru dará mañana a las 6 de la tarde su clase de higiene médica en el Consejo Nacional de Mujeres.

Sólo podrán asistir las personas que presenten su tarjeta de alumnas.

* * *

El señor Joaquín Otamendi y señora, ofrecieron anoche una reunión en que se jugaron varias partidas de bridge.

* * *

La comisión de fiestas de la sociedad de Huérfanos de Militares, que preside la señora Sara Bonorino de Irigoyen, organiza un té de caridad que promete revestir vastas proporciones, por el número de familias que han retenido mesas.

La fiesta se realizará el 23 del corriente, pudiendo solicitarse las entradas en casa de la presidenta o por teléfono al 3047 Juncal.

* * *

Los amigos del señor Juan Francisco Linares, le obsequiarán esta noche con una comida, despidiéndolo de la vida de soltero.

* * *

El señor Alfredo del Valle y señora María Cristina Bence, reunieron anoche a un núcleo de relaciones, jugándose varias partidas de bridge.

* * *

En el mes próximo, será bendecido el enlace de la señorita María Luisa Armellini, con el doctor Mariano Gabastou.

* * *

En la mayor intimidad, será consagrado el 8 de octubre a las 9 y 30 p. m., el enlace de la señorita Angélica Billordo, con el doctor Carlos M. Dóllera, siendo padrinos la señora Francisca L. de Dóllera y el señor José Jaime Billordo.

* * *

Los amigos del señor Horacio Mario Vidal, le ofrecerán el sábado una comida, despidiéndolo con motivo de su próximo enlace.

* * *

En casa de la familia de la novia, será consagrado el 15 del corriente a las 9 y 30 p. m., el enlace de la señorita María Eloísa Mellán Rivas, con el señor Horacio Mario Vidal, siendo padrinos la señora Angela Rivas de Mellán y el señor Carlos F. Vidal.

* * *

Se realizará mañana en el Cine Callao, un festival a beneficio de la escuela profesional Julia Moreno de Moreno, en Lomas.

Se ha organizado un variado y atrayente programa, con el concurso del parodista Duarte, el dúo Gardel-Razzano y otras novedades.

Las localidades que quedan disponibles pueden solicitarse en la boletería del teatro a los precios de costumbre.

* * *

La señora Julia del Carril de Viale y sus hijas Alicia y Esther, recibieron ayer a sus amigas, motivando ésto una lucida reunión.

* * *

La comisión de damas organizadoras de la kermesse a beneficio de la Cruz Roja Norteamericana, que preside la señora Mab A. de Stimson, se reunirá esta tarde para resolver asuntos relacionados con la inauguración de estas fiestas, que se iniciarán el 21 de septiembre en el Plaza Hotel.

* * *

Todos los ornitólogos hacen constar que los pájaros que viven en compañía del hombre, se sirven de medios ingeniosos para darse a entender a éste. Sabido es que los papagayos emplean a menudo también las frases aprendidas como si comprendiesen su sentido, y alguno, particularmente inteligente, llega hasta fijarse en la relación que existe entre ciertos sonidos y su significación. A propósito de esto escribe Mr. de Kerville, el conocido ornitólogo francés:

"Ciertos pájaros saben hacerse entender por medio del lenguaje humano. Estoy convencido de que estos animales, papagayos, cuervos y estorninos, comprenden a veces lo que dicen. Así, por ejemplo, conocí en París a un peluquero, dueño de un papagayo. Cada vez que alguien entraba en el salón, el animalito se ponía a gritar: "¡Ven a la tienda!" y presentaba luego su cabeza al cliente, diciéndole con entera claridad: "¿Quieres rascarme un poco?" De vez en cuando pedía el baño, con esta palabras: "Quiero bañar!", y en efecto, al verse servido, solía tomar inmediatamente el baño.

Otro loro, que a menudo oía cómo la señora de la casa decía a su hija: "No llores, niña, que tendrás los ojos encarnados!", repetía esta frase siempre que veía llorar a un niño, pero jamás en otras circunstancias.

Los canarios y las currucas conocen pronto a las personas que les rodean y suelen manifestarles sus deseos por medio de un prolongado piular, batiendo con las alas o frotando el pico contra las barritas de la jaula.

Referente a los cuervos, escribe el ornitólogo Lunel que tenía durante años uno de estos animales: Durante la comida nuestro cuervo solía quedar en su barra al parecer indiferente contra lo que pasaba en la mesa. Sin embargo, cuando se presentaba un plato que le llamaba la atención, empezaba a batir con las alas y a graznar desaforadamente, hasta que le dábamos un poco de la comida deseada. Para la casa, este cuervo fué una especie de guardián. Al entrar alguien en la casa solía proferir unos gritos, parecidos al ladrido de un perro; si no podía ver bien a la persona que entraba, corría tras de ella hacia la estancia en que la veía entrar, como para vigilarla. Si su amo permanecía en la cama más de la hora acostumbrada, el cuervo empezaba a llamarle dando voces extrañas y si tardaba en recibir contestación, empezaba a hacer ruido, genralmente echándolo al suelo algún objeto de metal.

Con un gallo de la raza Dorking se hizo la siguiente e interesante observación: En primavera, cuando los árboles frutales son perjudicados por cierta clase de escarabajos volantes, un propietario rural solía sacudir sus árboles por la mañana y al atardecer, procurando así un festín a las gallinas que andaban por allí y se daban prisa en devorar a los escarabajos. El gallo, en cuanto veía entrar al amo, se apresuraba a llamar a las gallinas, con las que se apostaba debajo del árbol que más abundante comida les había dado en la sacudida anterior.

Para terminar, citaremos una observación de Mr. Kerville, referente a cierta clase de cucus, pájaros africanos de la familia del cucu europeo. Se les atribuye la facultad de llamar sobre sí la atención de los cazadores mediante un grito especial. Su objeto es, al parecer, conducir al hombre hacia las colmenas de las abejas, contando con que los cazadores, después de haberse apoderado de la miel les dejarían a ellos los panales.

Todas estas observaciones confirman que hay pájaros que saben hacerse entender perfectamente al hombre, sin poseer, por esto, facultades intelectuales, sino tan sólo el recuerdo de ciertas asociaciones de ideas.

* * *

Han partido:

Para su establecimiento de campo, la señora Hortensia Peró de Ziegner y su hija María Hortensia.

—Para Ramos Mejía, la señorita Virginia Roca.

—Para Córdoba, el señor Martín Gil.

—Para Villa María, el señor Sebastián Casares.

—Para Santa Fe, el señor Leonidas F. Leiva.

—Para Río Cuarto, el diputado nacional Carlos J. Rodríguez.

—Para Alta Gracia, el señor Bernardino Bilbao.

—Para Las Heras, la señorita Elena Martínez.

—Para San Nicolás, el doctor Alejandro Insaurraga.

—Para Saladillo, el señor Rafael Domínguez.

—Para Córdoba, el señor Tomás A. Luque.

—Para Cruz del Eje, el doctor Luis Molina Zuviría y su señora María Elena Muñiz.

—Para Puerto Militar, el alférez de navío Adolfo Bertero.

—Para Córdoba, la señorita Silvia Levy.

—Para el mismo punto, los señores Argentino Gómez y Santiago Pieretti.

—Para Santa Fe, el señor Benito Freyre y familia.

—Para Mendoza, el señor José Nestor Lencinas.

* * *

Han llegado:

De Florencio Varela, el señor Cosme Llames Massini.

—De Montevideo, el señor Alvaro Pinaso.

—De Rosario de la Frontera, el señor Nicanor Zapiola y familia.

—De Alta Gracia, el doctor Juan Carballido, su señora Ernestina Guerrico y su hija Carmen.

—De Rosario, el señor Roberto Scharff Klappenbach y señora Sara Insiarte.

—De General Rodríguez, la señorita Eva Fernández Miller.

—De Chascomús, el señor Juan Miguens.

—De Montevideo, el señor Francisco Castellanos y su señora María Carolina Regules.

—De Larroudé, el señor Pedro Muñiz.

—De Santa Fe, el señor Eduardo Saá Pereyra, su señora Adela Cordeyro y sus hijas Adela y Lelia.

—De Montevideo, el señor Enrique Mañé Algorta.

—De Santa Fe, los señores Pascual Rams y señora María Eugenia Roni, Alfredo Larguía y la señorita Adelia Larguía.

—De Mendoza, el señor Roberto Vidal.

—De Corrientes, el doctor Manuel Bonastre.

—De Córdoba, los señores Joaquín Jiménez y José Miéres.

* * *

Enferma, la señora Zelmira Paz de Gainza.

—Continúa delicada, la señora Adolfina M. de Stegmann.

—Mejor, la señora María Reyna de Fernández Blanco.

—Se encuentra mejor, el señor Tristán de Achával.

—En el mismo estado, la señora Felisa Bouquet Roldán de Peña.

—Restablecido, el señor Horacio Villa.

—Mejor, la señora Eloísa Romero de Parravicini.

* * *

De La Plata:

Hoy se ha realizado la colecta pública de la "Flor de caridad", a beneficio de la sociedad Damas de la Providencia.

—Se realiza hoy el enlace de la señorita María Emilia Casal con don Florencio Plot. Serán padrinos doña Emilia Núñez de Casal y don Alfredo F. Plot. En el casamiento civil actuarán como testigos los señores Augusto Rebagliatti y José M. Linares.

—Hoy a las 5 de la tardo comenzará en la capilla de Nuestra Señora de la Merced el retiro espiritual para señoritas. Las conferencias estarán a cargo de monseñor Alberti. Se han inscripto para estas conferencias las señoritas de: del Carril, Guido Lavalle, Monasterio, de la Serna, Victorica, Mones Ruiz, Carrillo, Sáenz, Lozano, Cavello, Barrios, Dimet, Blomberg, López Mérino, Kennedy, Bernard, Durañona, Coll, Albarracín, Gamboa, Maina, Saraví, Lenzi, Baudón, Núñez Monasterio, Milani, Castagnet, etc.

—A fines del corriente mes será consagrado el enlace de la señorita Argentina Cabral con don Gregorio P. Rebollo. Dadas las vinculaciones de los novios, esta boda se verá muy concurrida.

—Las señoras de Puleston, Campbell, Saíd, Arkima, Gordon, Wilson, Osborn y Aguilar, secundadas por un grupo de caballeros, continúan preparando con todo empeño los detalles del baile que en favor de la Cruz Roja Anglonorteamericana tendrá lugar el sábado, a las 10 de la noche, en los salones de la municipalidad.

—El ingeniero don Angel Bianchi, que recibió graves lesiones en el accidente del ferrocarril a Meridiano V, se halla muy mejorado.

—Es grave el estado de don Wilfredo Fort.

—Mejor, la señora Cora Lagos de Ceppi.

—Regresó a Bahía Blanca, el doctor Mario Guido.

—Del Tigre llegó el doctor Juan Carlos Gallegos.

* * *

De Rosario:

La señora Corina Leiva de Lehmann, esposa del gobernador de la provincia, ha hecho una jira por las escuelas de la Sociedad Protectora de la Infancia Desvalida. La visitante fué acompañada por la presidenta de dicha sociedad, señorita Juana Elena Blanco y otras damas pertenecientes a la comisión directiva.

La señora Leiva de Lehmann felicitó a las damas por el resultado práctico de la acción benéfica que desarrollan.

—Hoy continúa la Kermesse pro hospicio de huérfanos.

En la reunión de anteanoche se realizó el quinto escrutinio del concurso de belleza que se verifica a beneficio de esta institución, dando el siguiente resultado:

Sara Taroni 85 votos; Lolita Arrillaga 70; Loló Alvarado 50; Nydia Ortiz 15; Sara Giraldi 13; Marta Palecia 10; Beatriz Lassaga 9; Susana Recagno 8; Sabina Minetti 6; Tola Calderón 6.

El sábado próximo se efectuará el escrutinio final.

—En la reunión sportiva y social de mañana miércoles en la plaza Jewell ofrecerá el to de práctica la señorita Margarita Ricardone.

—Con éxito completo se llevó a cabo en el teatro de la Opera la velada artística organizada en honor del gobernador de la provincia señor Lehmann y los ministros de gobierno y hacienda, doctores Valdez y Araya.

Numerosas y distinguidas familias asistieron a la fiesta.

En el programa musical figuraban varias partituras del autor local don Juan B. Massa, que personalmente dirigió la orquesta.

Hubo además exposición de diversas obras pictóricas y escultóricas de autores rosarinos.

—El señor Francisco Maini y señora Teresa Freire de Maini, festejando el 25o aniversario de su matrimonio, ofrecieron anoche a sus relaciones una tertulia que resultó muy lucida.

—Se ausentó a ésa el doctor Fermín Lejarza.

Casal Català

JUEGOS FLORALES

Siguiendo la costumbre iniciada hace dos años el importante centro de cultura "Casal Català" ha organizado ya el programa de temas y premios para los juegos florales que deberán celebrarse el 8 de diciembre próximo.

Los principales premios acordados son la flor natural para una composición en verso, cuyo tema y metro se dejan a elección del autor; una medalla de oro al mejor canto a la fe y una englantina de oro a la mejor poesía de tema patriótico.

Hay, además, varios premios extraordinarios concedidos por importantes asociaciones de Cataluña y esta capital.

El nombre de los miembros que forman el jurado y la lista completa de los premios extraordinarios serán dados a conocer oportunamente.

PIELES

Inmenso surtido recién llegados de todos precios

Taller propio en la casa

F. RELLER

U. T. 2212 Avenida Maipú 440

Las lastimaduras y la caida de los lentes,

se evita con la aplicación de mi cachet patentado Nro. 13.368.

Uselo usted y se convencerá de su conveniencia.

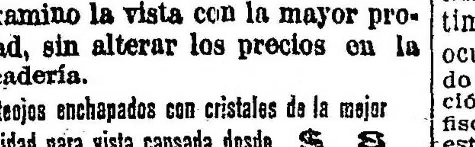

288 — ESMERALDA — 288

Examino la vista con la mayor prolijidad, sin alterar los precios en la mercadería.

Anteojos enchapados con cristales de la mejor calidad para vista cansada desde $ 8

LOS PRODUCTOS DE

MENNEN

Jabón Boratado — De absoluta pureza; de espuma cremosa; conserva la piel suave; y es muy apropiado para los que tienen la piel delicada, y especialmente para los niños.

Crema Dentífrica — Limpia y pule la dentadura sin quitarle el esmalte. Contiene un ácido frutal en forma de cristales diminutivos que se disuelven al cepillarse los dientes, cuyo ácido frutal deshace las acumulaciones de sarro debajo de los cuales suelen empezar las caries. Deja un sabor refrescante y agradable en la boca en vez de un gusto medicinal o ácido.

Crema para afeitar — Viene en tubos comprimidos, herméticamente cerrados, asegurando así que llega a manos del comprador absolutamente pura y fresca. La crema es el resultado de cuatro años de experimentos por los químicos de Mennen, quienes son los más famosos en los Estados Unidos. Probarla una vez, y se convencerá que da mejor resultado que cualquier otra crema o jabón.

Crema para shampoo — Para conservar el cabello saludable debe conservarlo limpio, y la crema de alquitrán de Mennen es la más pura e higiénica que se puede usar, y toda Señora debe probarla una sola vez para nunca dejarla después.

Polvos de Talco boratados — Hoy día hay millones y millones de criaturas contentas. ¿Y por qué? — MENNEN. ¿Ha pensado que MENNEN puede hacer para Vd. lo que ha hecho para las criaturas? Principie ahora — Hoy día — Compre un tarro de Talco y verá el resultado. Para Señoras hay el exquisito TALCO VIOLETA en tarros ovalados: este polvo trae el verdadero olor de las violetas naturales.
Hay un "Polvo para Hombres" especialmente para después de afeitarse y para uso general.

Todos los polvos de MENNEN son absolutamente puros e higiénicos y pueden usarse con toda confianza

EN VENTA EN TODAS LAS DROGUERIAS FARMACIAS Y BAZARES EN BUENOS AIRES Y LAS PROVINCIAS

Unicos introductores:

DONNELL Y PALMER

562 - MORENO - 572 BUENOS AIRES

ECOS PARLAMENTARIOS

SESIÓN EN DIPUTADOS

Se sesiona sin quorum; en forma antirreglamentaria

Sobre caducidad de concesiones de las tierras fiscales

CONTINÚA LA INTERPELACION

HABLAN LOS SEÑORES DEL VALLE Y MELO

Ofuscaciones partidistas y chistes como argumento

Algunos de los escándalos cometidos y corregidos

EL CONCEPTO DE ALTA MORALIDAD QUE HA INSPIRADO LOS ACTOS DEL GOBIERNO

En la sesión de ayer de la cámara de diputados, como la presidencia pretendiera declararla abierta sin quorum, se hizo alrededor de este punto una ligera aclaración de carácter reglamentario.

El diputado Gallo recordó que cuando se pasa a cuarto intermedio y después no hay quórum, la sesión queda levantada, según las nuevas disposiciones reglamentarias, pero la presidencia, ajustando esas disposiciones a un criterio poco serio y a una interpretación acomodaticia, entendía que podía seguirse con la sesión, discutiendo un asunto pendiente en las condiciones en que la cámara se encontraba entonces.

Esto obligó a decir uevamente al

Sr. Gallo. — Mantengo la observación, aunque sin propósito de hacer un cargo, porque aun bajo el imperio del reglamento antiguo no se entraba a sesión al día siguiente, aunque la cámara hubiera pasado a cuarto intermedio en el anterior, sin que hubiera en el recinto número reglamentario. Estando vigente el nuevo reglamento y existiendo una disposición que categóricamente dice que la sesión quedará levantada si no vuelve a reunirse la cámara en el mismo día, después de haber pasado a cuarto intermedio, me parece que el caso es más claro y no admite doble interpretación.

Sin embargo, la doble interpretación se hizo y la cámara, en forma que nos parece bastante irregular, porque estaba en minoría, siguió sesionando, sin que en ningún momento hubiera quórum en el recinto.

La interpretación pendiente—

El señor Escobar, que junto con el señor Correa había estado gestionando la suspensión del debate, en vista de saberse que no asistiría el ministro de agricultura, comenzó la lectura de una extensa exposición, considerando indispensable su presencia para las rectificaciones del caso, como si los ministros del P. E. debieran pasar todo su tiempo a disposición de las cámaras, dedicados a asuntos sobre los cuales ya dieron sus opiniones y que se consideran virtualmente agotados.

El discurso del señor Escobar tenía su importancia e interés, porque se conocen las relaciones directas o indirectas que ha seguido manteniendo a través de sus culminantes posiciones políticas, con los negocios de la tierra pública, materia ésta que domina a la perfección. Para el señor Escobar la nueva investigación del gobierno es anacrónica, trayendo la reminiscencia de preocupaciones y prejuicios que ya no debieran existir. El verdadero latifundista es, a su juicio, el propio gobierno, que se ha quedado con 36.000 leguas improductivas, las cuales no han sido utilizadas para "radicar el capital y estimular el esfuerzo y el trabajo". Se ocupó después del progreso alcanzado por la aPtagonia y de la diminución de la enajenación de la tierra fiscal desde el año 1903, desde que está en vigencia la nueva ley 4167. Esa diminución alcanza al 62 por ciento y sólo representa 181 leguas por año.

Se ocupó después de la justicia administrativa y de lo que ocurre en Francia, para llegar a la conclusión de que el poder ejecutivo no tiene facultades para hacerse justicia y para proceder como tribunal. Se refirió a otras argumentaciones sostenidas por el ministro de agricultura, que trató de rectificar, terminando por decir que el país no tiene nada que restaurar ni desagraviar, sino seguir evolucionando y jaloneando su progreso, su cultura y sus adelantos civilizadores.

El señor Martínez Zuviría, que habló a continuación, comenzó a encarar de nuevo la cuestión con chistes... que naturalmente produjeron esa hilaridad a la que tan propensa se siente la cámara. Su discurso anterior quedaba en pie y entendía que el ministro era quien había salido de la línea, perdiendo su serenidad y extralimitándose en sus juicios. Se refirió a las concesiones de Cañadón Sargento, Mathuis y Los Lagos, para probar que no habían sido exactas sus afirmaciones, agregando que se hicieron nuevos otorgamientos, que se seguían cobrando contribuciones territoriales en las concesiones caducas y que el poder ejecutivo no deja expedita la vía para que los "damnificados" lleguen a la justicia.

La crítica pasionista—

Tomando parte en el debate dice el

Sr. del Valle. — Pido la palabra. Señor presidente: este debate sobre la tierra pública está virtualmente terminado. Y no sería yo quien tuviese la pretensión de molestar la atención de la honorable cámara, después de las extensas disertaciones que ella ha oído, si las incidencias y las proyecciones que ha tomado este debate no me obligaran a ello.

Voy, señor presidente, no lo dudo, a asumir una actitud que me traerá molestias, porque tendré que impugnar improvisando las exposiciones que han hecho los señores diputados que han combatido las medidas de gobierno, motivo de esta discusión.

Tal vez y sin tal vez, reconozco la excesiva modestia de mis fuerzas, y será carga un poco pesada la que echo en este momento sobre mis hombros. No he de entrar, señor presidente, a la parte doctrinaria, jurídica y social de esta cuestión que ya ha sido ampliamente debatida, porque ha sido así, y porque, repito, siento la exigüidad de mis fuerzas para afrontarla. Pero este debate, que podría haberse mantenido dentro de formas doctrinarias, ha ofrecido al distinguido diputado por Santa Fe, doctor Martínez Zuviría, joven respetuoso y a veces impulsivo, a repetir aquí, aunque en forma más culta, sus cálidas arengas de estos últimos días, en aquellas reuniones fracasadas del partido demócrata progresista.

Desde que se inició el gobierno radical, resultado del voto de la ma-

yoría del pueblo argentino, prejuicios, predisposiciones inexplicables e inconcebibles, crearon una situación desagradable en las relaciones del poder ejecutivo y el congreso. Y, creyéndose muchos miembros de él, no pertenecientes a las filas radicales — está demás decirlo, — víctimas presuntas de supuestas agresiones, se empezaron a curar en salud y desde que se inició el gobierno radical, diariamente, en esta cámara y en el honorable senado, siempre se levantó la palabra de crítica acerba, descendiendo al terreno personal muchas veces, del ciudadano que ejerce la primera magistratura del país y una verdadera novela sombría y fantástica sobre el porvenir que esperaba a la patria, empezó a desarrollarse. No es extraño que el señor diputado Martínez Zuviría, distinguido novelista, haya puesto su parte de temperamento y de inteligencia al servicio de ese propósito. Yo pienso, señor presidente, que por más que la pasión política pueda perturbar el ánimo de los hombres cuando se tratan cuestiones tan fundamentales, que afectan a la vida y al porvenir del país, se detengan un momento antes de dejar que esas pasiones hagan explosión y, como el creyente que dejaba sus sandalias, llenas de polvo a la puerta del templo, cuando hablen en este recinto, hablen con el respeto y la moderación que se impone por la cultura de las relaciones que deben existir entre los poderes que constituyen el gobierno de la nación.

Y eso se ha olvidado comúnmente en el honorable congreso. En el senado de la nación, — por más que una ficción parlamentaria establezca que no podemos referirnos a actos o conceptos vertidos en el otro honorable cuerpo — en el senado de la nación, digo, se descendió a formas agresivas inconcebibles. Aquí, señor presidente, los juicios más serenos, las inteligencias más brillantes, han sufrido también ese momento de ofuscación; y yo contemplaba hace días, cuando se discutían cuestiones de orden fundamental en esta cámara, a un joven y brillante diputado por cuyo talento tengo el mayor respeto, llegar a esta exacerbación del extravío pasional al comparar la actual presidencia de la república con el gobierno aquel de triste memoria que volteó la revolución del 90. Y hablaba de emisiones fraudulentas y clandestinas, hablaba de escándalos administrativos.

Yo, señor presidente, que tengo tanta consideración por ese señor diputado, debo decir francamente que contuve una carcajada homérica que iba a brotar ante la afirmación tan desatinada, porque sólo con carcajada se podía contestar tamaña iniquidad.

Con notas ridículas—

Ahora, señor presidente, el señor diputado por Santa Fe, con ese espíritu cáustico que le caracteriza, ha distraído agradablemente a esta cámara con sus espiritualidades. Pero me parece que eso le ha quitado valor a la exposición del señor diputado. Aquí no se trata de notas ridículas, no se trata de formas más o menos literarias de los hombres públicos: se trata de poner en claro un escándalo nacional que la conciencia pública ha señalado, que los mismos señores diputados que en este momento critican la acción del poder ejecutivo han confirmado reconociendo que se han cometido abusos incalificables. Y yo digo, señor presidente, que no es la forma de recibir los actos de un poder público, inspirados, como lo reconocen los señores diputados, en buenas intenciones; que no es la forma de criticarlos ni de combatirles la que ha usado el señor diputado por Santa Fe.

El fallo de la justicia—

El poder ejecutivo de la nación, de acuerdo con su concepto jurídico y con lo que él cree sus facultades, ha dictado los decretos de caducidad. Y bien, señores diputados: ¿hay en este congreso, hay en el país hombres que crean sinceramente que el poder ejecutivo esté equivocado? Pues bien, esperen el fallo del único tribunal que puede resolverlo: la justicia.

A propósito de eso, señor presidente, he de referirme a lo que el señor diputado por Santa Fe hace un instante reiteraba de su propio discurso en esta cámara. Se refería el señor diputado a la falta de acción civil y criminal. Decía que en vez de tantos decretos de caducidad el poder ejecutivo debió haber ocurrido ante los tribunales para que ellos declarasen la caducidad, si había razón para declararla.

Y yo digo, señor presidente, que si el poder ejecutivo no ha tomado esa medido es porque consideraba que al entablar una acción ante los tribunales, más que una acción civil tenía que entablar una acción criminal, y a esta hora serían muchos los encerrados en las penitenciarías por las violaciones a la ley y los fraudes cometidos. (Aplausos).

De manera, señor presidente, que no debe considerarse como una debilidad del poder ejecutivo el no haber iniciado ese camino. El poder ejecutivo sabe muy bien que en una acusación criminal por los abusos y escándalos de la tierra caerían muchos inocentes, que no son criminales, que han obedecido a la presión del ambiente en aquellas épocas de negocios y de latrocinios.

Debate agotado—

El señor diputado por Santa Fe se lamentaba de la ausencia del señor ministro en este recinto. El señor ministro está enfermo. Pero no es esa la causa que lo obligaría a no asistir. El señor ministro no tiene por qué venir ya a la cámara. Ha contestado esta interpelación, mal o bien contestada, según el concepto de unos, brillante según el mío; el señor ministro ha contestado todos los puntos de la interpelación del señor diputado, y ya su misión ha concluído. No tiene para qué asistir a este debate; y nosotros mismos que lo proseguimos, lo hacemos sin razón de ninguna especie, dentro de los términos reglamentarios y constitucionales; el señor diputado interpelante y el señor diputado del Barco han presentado proyectos de ley, que son la terminación, la conclusión lógica de toda interpelación; y si yo he entrado a este debate, señor presidente, lo he hecho arrastrado por las proyecciones que él ha tomado y por su indebida prolongación: de lo contrario, no habría tenido jamás la audacia de venir a perturbar el trabajo que la cámara debe realizar ni de prolongar más esta sesión.

Alta moralidad que ha inspirado los actos del gobierno—

Hace unos días — el sábado, me parece — un señor diputado, correligionario del señor diputado interpelante, hacía leer aquí un artículo del reglamento que prohibe que se hagan alusiones a intenciones o a propósitos de los miembros de la cámara. Y yo pensaba, señor presidente: ¡qué injusticia! El discurso del señor diputado Martínez Zuviría, desde el principio hasta el fin no es más que un cúmulo de suposiciones maliciosas contra las intenciones del poder ejecutivo; y esta misma tarde, al terminar de hablar, atribuía él al poder ejecutivo la intención de no despachar las reclamaciones que se presentaban para no dar lugar al recurso de los tribunales, por temor de ser autorizado!

Los hombres pueden estar expuestos al error; es humano que así sea. El poder ejecutivo y los hombres que lo componen pueden estar equivocados, pero el concepto moral que surge de su acción y de una tradición de vida pura y sin mancha, impone respeto a los que pueden juzgar de sus procederes y de sus propósitos.

La equivocación es común a la humanidad; pero atribuir propósitos inconcebibles diciendo que buscan resonancia en las filas populares con fines electorales, es una gran injusticia. A hombres que han luchado durante treinta años agotando todos los sacrificios, consumando todas las abnegaciones, rechazando todos los contubernios, no se les puede decir, señor presidente, que recurren a medios artificiales y deleznables para conseguir la consideración de la opinión pública, que la tienen justamente conquistada.

Señor presidente: me ha parecido necesario preceder de estos conceptos y palabras la breve exposición que voy a hacer y ello, va a ser con el propósito de presentar concretos que afiancen más la convicción profunda que hay de que si el poder ejecutivo ha tomado las resoluciones que ha adoptado, lo ha hecho en nombre de un gran concepto moral y de un gran interés público.

Yo también, señor presidente, voy a molestar a la honorable cámara con algunas lecturas; voy a pasar rápida ojeada por algunos expedientes y voy a dar nombres; pero los voy a citar, señor presidente, no porque sea agradable a mi contextura moral oponer nombres a nombres. No es mi hábito erigirme en juez ni en censor público de las personas y de sus hechos; y si voy a citar nombres es porque ya fueron publicados, de manera que mi propósito al leerlos aquí es sólo para refrescar la memoria de los señores diputados y, como he dicho, afianzar el concepto de alta moralidad y justicia que ha inspirado los actos del poder ejecutivo.

Un ejemplo—

Aquí está, señor presidente, un expediente número 5963 H; a fojas 36 del mismo, el concesionario de un lote de terreno dirige esta comunicación al señor interventor de la división de tierras y colonias de la nación. — Mayo 14 de 1917. En conocimiento del estudio que se está haciendo de la tierra pública, vengo a manifestarle lo siguiente: que nago renuncia de la concesión que se me ha acordado en el territorio de Santa Cruz, en la que por razones que paso a explicar, no he tenido ningún interés. He solicitado este lote por pedido del señor Norberto E. Cobos; y después de firmada la solicitud y algunas notas posteriores, nunca he sabido nada más del asunto. Además, creo conveniente hacer constar lo siguiente: el señor Cobos me hizo firmar una escritura en una escribanía de un señor Piñero, donde se dice que todo esto era por cuenta y orden y con dinero de una compañía cuyo nombre no recuerdo. En esa forma yo intervine en el asunto. Saluda al señor interventor: firmado, Roberto F. Arredondo".

Más tarde, este mismo señor Arredondo, acompaña para librarse de responsabilidades, una carta del mismo señor Cobos, que dice lo siguiente: "Señor Roberto F. Arredondo. Muy señor mío: Para salvaguardar sus intereses, me es grato ratificar a usted que todos los gastos y pagos que demande la adquisición y explotación del lote 32, sección A, zona de San Julián, son por cuenta de la sociedad (aquí el nombre de una sociedad extranjera), habiendo usted únicamente facilitado su nombre para solicitarlo del gobierno, quedando usted, en consecuencia, desligado de todo compromiso y responsabilidad al respecto".

Estas cosas, señor presidente, no hay que comentarlas, ni hacer con ellas capítulo de novela. Tienen bastante elocuencia por sí solas.

Expediente número 3965. A fojas 37, hay una presentación que dice así:

"Buenos Aires, 24 de abril de 1917. — Señor interventor de tierras y colonias, don Isidro B. Maza. — Habiendo leído en los diarios el estudio que se está haciendo de las concesiones de tierra, uno de cuyos lotes está acordado a mi nombre, quiero hacer presente al señor interventor la forma en que yo he sido complicado, sin mayor conocimiento ni intención de mi parte. Soy oficial de la peluquería de Florida y Corrientes, de la que hace algunos años era cliente el señor Norberto Cobo, a quien yo servía habitualmente. Con este motivo se había creado entre los dos una cierta familiaridad o confianza. Hace unos ocho años — no recuerdo bien la fecha — el señor Cobo me dijo que buscaba una persona de confianza, y que había pensado en mí para que le hiciera un servicio y que yo debía firmarle un pedido de tierra fiscal. Me dijo también que no había ningún peligro para mí, porque él me haría firmar un poder, en el cual yo lo autorizaba par hacer del lote lo que él quisiera, y que quedaría completamente ajeno a toda responsabilidad. Algún tiempo después me hizo firmar un papel ,que creo que es el contrato o título, y después el poder. Nunca he sabido nada más del pedido ni del lote. Pido que se me considere ajeno a este punto, como es la pura verdad; y desde ya digo que renuncio al lote que se me adjudicó. — Sócrates De Angela".

Sr. Martínez Zuviría — ¿Me permite una brevísima interrupción?

Sr. del Valle. — Le ruego al señor diputado que no me interrumpa. Después hará las aclaraciones que quiera. Conozco el sistema de las aclaraciones y rectificaciones.

Sr. Martínez Zuviría — Muchas gracias.

Sr. Presidente (Vedia). — Puede continuar el señor diputado. No será interrumpido.

Sr. del Valle — No deseo ser interrumpido; de esa manera molestaré durante menos tiempo a la honorable cámara.

Sr. Martínez Zuviría — Le doy las gracias.

Sr. del Valle — No hay de qué. Usted merece.

Bien, señor presidente; este peluquero mezclado en el asunto, y este señor Cobos que aparece repetidamente en muchos otros asuntos, está demostrando hasta la evidencia que el cargo que hacía el poder ejecutivo y en que fundamentaba su decreto, de acaparamiento de tierra, no tiene levante. A este señor Cobos yo no lo conozco; pero dicen que en estos días ha sido cliente habitual en las antesalas, en las salas de alguna comisión, y hasta en el salón de taquígrafos prestando un concurso muy eficaz al señor diputado interpelante.

Otra caso—

Otro asuntito, para terminar, porque deseo ser breve.

¡Aquí hay un voluminoso expediente. Este se refiere a una colonia Las Heras, en Santa Cruz, que en septiembre de 1908 se dictó por el gobierno un decreto que manda crear las colonias pastoriles de General Las Heras, Presidente Carlos Pellegrini, Presidente Luis Sáenz Peña, Presidente Manuel Quintana y General Paz. Estas colonias se componían de 500.000 hectáreas, que debían ser repartidas 100 hectáreas entre colonos de verdad, a estar a los términos de un decreto de enero de 1910. Este decreto dice: "Los primeros cien lotes deberán darse a aquellos colonos que sean realmente tales, que tengan recursos para poblarlos y los solicitan personalmente".

Un buen día, señor presidente, aparecieron todos estos pobladores a que se refería el decreto, solicitando los lotes de acuerdo con el mismo; y se mandó para entregarlos amojonados a un señor agrimensor Castellanos. Parece, señor presidente, a estar a las resultantes de este expediente, que el señor agrimensor Castellanos no cumplió con su deber entoces y entregó los lotes a unos "soi disant" colonos y pobladores. Llegó esto a conocimiento de las autoridades por las inspecciones realizadas; y entre los documentos terminantes y de importancia que se encuentran en este expediente hay un dictamen del procurador del tesoro, el doctor Vicente López. Ese señor procurador del tesoro, señor diputado por Santa Fe, no es radical ni es regenerador, pero es un magistrado íntegro y decente, como debe haberlos y tiene que haberlos en todos los partidos y en toda la sociedad.

Refiriéndose a los procedimientos del señor Castellanos, dice el señor procurador del tesoro: "De las varias inspecciones practicadas, resulta comprobado a la evidencia que el agrimensor Castellanos no cumplió con las instrucciones recibidas y se prestó a falsear el verdadero propósito del poder ejecutivo al autorizar y dar posesión a los verdaderos colonos, recibiendo y aceptando pedidos de posesión de gente afincada en esta capital, en la provincia de Buenos Aires y hasta en Alemania, que compraban esas tierras en vista del bajo precio a que se ofrecían a los colonos y con el único propósito de hacer un negocio con su valorización, y lo que es más grave, excelentísimo señor, "formando sindicatos de hombres de paja, para burlar en toda forma", no ya sólo los fines, sino también las limitaciones de la ley de tierras".

Los "hombres de paja"—

De manera que esta frase y este concepto de los "hombres de paja", señor presidente, no han sido vertidos, como equivocadamente se dijo en esta cámara, por el interventor de tierras y colonias. No, señor presidente: han sido vertidos en ese dictamen lapidario del distinguido jurisconsulto Vicente López.

Este acaparamiento por gente de paja de la tierra pública, y hago presente que se trata de doscientas cincuenta mil hectáreas, que es lo que compone los cien lotes, tuvo su comprobación ilevantable con la denuncia presentada no ahora, señor presidente, sino en febrero de 1913, por los señores Fermín Encaje y Juan Subirana, comerciantes de esta plaza. Algunos médicos que se sientan en este recinto deben conocerlos, porque tienen una casa de instrumentos de cirugía.

Estos señores se presentaron al ministerio de agricultura diciendo: "El año 1910 nos presentamos al poder ejecutivo, solicitando en compra cada uno un lote de tierra, no sabemos si de cuatro leguas o de dos mil quinientas hectáreas en la colonia General Las Heras, territorio nacional de Santa Cruz, de los que, y según se desprende de los expedientes respectivos, aparecemos recibiendo sobre el terreno mismo la posesión, cuando jamás hemos ido al referido territorio nacional ni conocemos el lote solicitado. Aparece dando la posesión un señor Wenceslao Castellanos (al que me había referido anteriormente).

"Los lotes eran los siguientes: lote número 13, fracción D, letra C, para el señor Fermín Encaje, cuya posesión se obtiene del mismo inspector en 21 de mayo en la misma colonia, ante los testigos Antonio López y Ricardo Romi, y el lote número 13, misma fracción, letra D, para el señor Subirana, cuya posesión se le da en igual forma y con la misma persona en 22 de mayo de 1910".

"Bien, señor ministro; se hizo aquella solicitud porque en un principio se pensó sinceramente en cumplir con todas las exigencias de las leyes vigentes, pero más tarde y a partir de ciertos actos practicados por los señores Rodolfo Schulz y Esteban Ferrando, de la razón social Lutz y Schulz, nos hemos convencido de que estábamos siendo objeto de una burla sin precedentes y haciéndosenos servir de instrumentos para violar una ley y sorprender al gobierno de la nación, cosa que no podemos en manera alguna consentir".

"Como era materialmente imposible que ninguno de nosotros fuéramos a la colonia, por el trabajo que teníamos en la misma casa de Lutz y Ferrando, de la que éramos empleados, se nos pidió que firmáramos un poder en virtud del que encargábamos a un señor Mazzini, indicado por el mismo señor Ferrando, para que él administrase los distintos lotes y facultándolo para que efectúe los mismos trabajos pertinentes, estableciendo las poblaciones que la ley prescribe, como también introducir el número y clase de hacienda que exige dicha ley. Este podes se lo dan a Santiago Mazzini, no recordamos si conjunta o individualmente, por veinte o más personas, todas las que han sido o son actualmente empleados de Lutz y Schulz.

"Empleados superiores como éramos nosotros de la referida casa, donde teníamos un sueldo mensual de mil pesos moneda nacional más un porcentaje de interés en las utilidades de aquélla, que duplicaban a veces aquella mensualidad, quisimos siempre pagar o satisfacer personalmente todos los compromisos inherentes al pedido de cada lote, cosa a la que se opuso siempre el señor Ferrando, diciendo que después nos arreglaríamos, dejando que él atendiera todo en todos los lotes, para no quebrantar la unidad necesaria al éxito de la operación, razón que pareciéndonos poco satisfactoria y las que unidas a otros datos que tuvimos después, nos convenció que nos querían hacer seguir sirviendo de instrumento para violar la ley y sorprender al gobierno, ante quien se querían hacer aparecer muchos pobladores y adquirentes, cuando en realidad era sólo uno: Lutz y Schulz, o mejor dicho, Ferrando y Schulz, que desde ese momento nos desentendimos de todo, y que no queríamos los lotes de tierra. Esto pasó a principios de 1911.

A pesar de esto y de haber encomendado a distintas personas que se vieran con Ferrando, para que se quedase sin efecto la adquisición y de haber asegurado éste que así había sucedido, sabemos que aun aparecemos como pobladores, y que hasta se han hecho oir personas con nuestros nombres para aparecer cumpliendo las leyes en su letra y en su espíritu.

"Tememos y con razón, señor ministro, que ese manejo pueda traernos alguna responsabilidad, que quisimos salvar desde un principio, desistiendo, como lo hacemos otra vez directamente por la presente solicitud, de la adquisición de los lotes referidos.

"Dan poder a Mazzini (hermano de cobrador de Lutz y Schulz) los señores Juan Maggio, Nicolás Cairo, D. Estany, M. Arbolella, F. Attenutr, Birle, Ferrando, Schulz, Oxabide, Chevalier, Pecci, Cabada, etc., etc.).

"Con el nombre de algunas de estas personas se han embarcado a varios individuos que fueron enviados de Montevideo por un hermano de don Esteban Ferrando, y por este último, como lo justifican, entre otras cosas, la hoja que incluímos de puño y letra de don Esteban Ferrando, socio de la casa de Lutz y Schulz, y la que hemos encontrado con otros papeles más, que los presentaríamos, si el señor ministro lo creyera necesario".

Aquí hay un documento del señor Ferrando, dando instrucciones para que se traiga de Montevideo a los hombres de paja y recomendándoles que tengan mucho cuidado en el viaje que van a hacer al sur, porque casi siempre van inspectores y no deben descubrir sus verdaderos nombres.

Juicios que comparte el pueblo—

Bien, señor presidente; la cámara está fatigada con mi palabra desprovista de interés y yo también. Pero creo haber puntualizado con la lectura de algunos expedientes; de una manera perfecta los fraudes cometidos, y comprobado las manifestaciones de mi exordio. Pienso que esta cuestión de vital importancia ha conseguido ante la opinión pública la acogida que ella se merece. El propósito altamente moralizador de este gobierno ejemplar — aunque no le guste al señor diputado por Santa Fe — tiene el concurso y el aplauso de la opinión pública. No se engañen los señores diputados que pretenden a cada momento menoscabar el concepto que este gobierno tiene ante la opinión; no se mella así no más esa línea fuerte que representa las virtudes y la probidad del hombre que preside los destinos de la república. Y no es achaque a adulaciones inconcebibles mis palabras, porque si es cierto que me vinculan al señor presidente de la república hondos afectos establecidos por una tradición de comunes sacrificios, no pierdo el juicio independiente para apreciar a los hombres, y tengo la convicción profunda que el juicio que me he formado de la probidad y de la altura de miras del presidente de la república, lo comparte la mayoría del pueblo argentino, que consagró su nombre para presidente de la nación.

He dicho (¡Muy bien!)

Salvando su criterio—

Después de una ligera aclaración usa de la palabra para decir el

Sr. Melo — Como se ha expresado la necesidad de que este debate trascendental termine hoy, voy a ser breve. No puedo yo dar a mi exposición la extensión que debería haber tenido, dada la magnitud del asunto y la forma con que ha sido tratado. Solamente voy a salvar mi criterio como diputado y, prescindiendo completamente de cuestiones políticas, y también del todo de los intereses particulares que se agitan y apasionan a los hombres en esta materia. No puedo dejar de representar a la honorable cámara la dificultad de mi situación, por cuanto este asunto se ha estudiado del punto de vista de la política agraria argentina, del punto de vista del derecho administrativo general, bajo el aspecto del derecho civil, y aún de las inscripciones de los títulos de dominio en los registros públicos. De manera que para poder apreciar en su totalidad un asunto así se necesitaría llenar más de una sesión. Así, las deficiencias de esta exposición deben en parte explicarse por la precisión en que me veo de dar tan sólo el pensamiento fundamental que mueve hoy mi palabra, y el que ha inspirado mi conducta y dado vigor y eco a mi acción modesta de ciudadano en las diversas ocasiones en que, respondiendo a los acontecimientos, he debido hacer expresión pública de mi manera de pensar en materia de tierra. En 1897 — y no se alarme la honorable cámara porque no voy a hacer historia extensa — he sostenido en una proposición accesoria de mi tesis, casi desconocida tesis universitaria, que la tierra debe ser de propiedad colectiva y que jurídicamente no se puede sostener su dominio individual. Ese pensamiento ha ido haciendo evolución dentro de mi espíritu a medida que éste se enriquecía con el caudal de observación de las cosas de mi patria y con el estudio del proceso de la vida, de los demás grupos humanos que practican o practicaron la agricultura.

No es una improvisación—

En 1910, con motivo de los hechos que son de todos conocidos y que se han recordado en este debate ante la honorable cámara, fuí el consejero, de una comisión de jóvenes universitarios que inició y llevó a cabo un movimiento de opinión al que se le dió un acertado nombre expresivo de su objeto pero tan variable en sus impresiones y aún en sus juicios; realizándose por obra de esa juventud una memorable asamblea en el teatro Coliseo y una manifestación pública de protesta que llegó hasta la casa de gobierno con una petición justa y nobie, pero no fué siquiera recibida, mucho menos escuhada.

El año pasado presenté a la honorable cámara un proyecto de formación del censo de los bienes del estado incluyendo en él una prescripción por la que se prohibía la enajenación de esos bienes, entre los cuales está la tierra en tanto no se hubiera terminado tal censo; y en el presente año al tratarse el artículo 27 de la ley de presupuesto para 1917 formulé una observación, que reputé y reputo de grande importancia y que sirvió sin duda de antecedente al decreto de febrero de 1917 derogatorio del de 8 de mayo de 1915.

Da manera que mi intervención en este debate no es una improvisación. Ciertamente no he hecho una larga preparación especial para él; pero traigo con motivo de los hechos que se han expuesto y los demás que conozco la contribución en beneficio de la política agraria de mi país de un pensamiento que creo útil y que es definitivo.

Lo que es la tierra—

La tierra, señor presidente, es la base de la vida tal como la conocemos. En este planeta descansa y de él se nutre la vida vegetal, animal y humana.

La tierra es nuestra madre en el sentido más alto. Ella nos sustenta, pues nos asentamos sobre ella: nos nutre o con los vegetales que produce espontáneamente o en virtud de nuestro trabajo, o con los animales que esos vegetales nutrieron; es, en suma, el instrumento esencial de vida para los hombres. No hay sociedad humana que no haya existido sobre un territorio extenso e ilimitado cuando se trataba de las primitivas sociedades cazadoras, más limitado cuando se trataba de las sociedades pastoras, mucho más limitado cuando el hombre llegó a formar asociaciones capaces de la domesticación del vegetal, que ha vinculado al hombre con la tierra con adhesión irrevocable.

Un pensador inglés, un modesto clérigo que vió pasar desde el retiro de la grande isla a que no llegaban sino atenuadas las tempestades que sacudían el continente — el acontecimiento que pareció transcendental de la revolución francesa, viendo que no llenaba las aspiraciones de los hombres que en ella en un principio creyeron, porque no pudo realizar las promesas de felicidad que expresa o tácitamente se desprendieron de ella y que participó sin duda de la hostilidad que encontró esa gran revolución en un pensador, en un elocuente orador inglés; un modesto clérigo de parroquia de Inglaterra — decía — publicó en 1798 un pequeño libro, que reimprimió más extensamente en el año 1893, y que es uno de los más grandes libros que hayan podido escribirse. Ese modesto libro se llamaba "Ensayo sobre el principio de población"; el modesto clérigo era Malthus.

Fué calumniado, difamado en todas las formas. Ha habido pocos hombres que hayan sido más odiados que ése; pero su libro vasto y profundo no se perdió, se difundió en el mundo civilizado y fué semilla que germinó en el espíritu de uno de los más eminentes pensadores del siglo XIX, el gran naturalista, el incomparable filósofo de la naturaleza, Carlos Darwin.

Leyendo a Malthus fué que Darwin encontró el principio de la multiplicación de las especies, que le sirvió de base para su descubrimiento transcendental de la lucha por la existencia como ley de los seres, y de la selección, consecuencia de ella.

Crecimiento de las subsistencias—

Malthus se elevó de observaciones limitadas, especiales a un principio general respecto del crecimiento de las subsistencias en relación con el crecimiento de la población.

Las subsistencias no crecen sino en progresión aritmética, en tanto que la población crece en progresión geométrica. Es una ley de tanta transcendencia, señor presidente, que más tarde otro hombre de muy distinto orden de conocimientos, el psicólogo alemán Weber, la quiso formular como relación entre el crecimiento del estímulo y el crecimiento de la sensación. Y un gran filósofo francés, que podemos llamar contemporáneo, porque ha muerto a principios del siglo XX, tomando este conjunto de elementos: la ley de multiplicación de las especies, de Darwin, derivada de la del crecimiento de la población humana de Malthus, la ley de Weber y la más general de multiplicación de los efectos que Spencer formuló en sus principios, llegó a encontrar su hoy ley famosa de la repetición aplicable al orden físico, al orden biológico, al orden psíquico y al orden social.

Lo que no es dudoso, señor presidente, es que la población humana crece con mayor rapidez que las subsistencias y que es necesario cada vez más un nuevo y grande esfuerzo de invención en los procedimientos de producción, o de descubrimiento de nuevos agentes para alcanzar con las subsistencias a la población. Y lo que no es dudoso también es que la ley de Malthus con sus consecuencias se ha cumplido en la historia en el sentido de que las grandes hambres, las pestes y las guerras han sido el resultado necesario de ese crecimiento de la población humana por sobre el crecimiento de las subsistencias.

Poco después de la mitad del siglo 19, un gran químico, uno de los más grandes químicos del siglo, el químico alemán Liebig, cuyo nombre todos conocen, que era un especialista en química agrícola, formuló una profecía que nosotros hemos visto cumplirse: predijo esta guerra extraordinaria, que habiendo asombrado a todos, estaba así en las previsiones humanas, pues estuvo en las de un sabio. Los estados europeos, decía, más o menos, se asientan sobre la punta de una aguja; las subsistencias crecen con suma dificultad; la población aumenta progresivamente, no en relación con las subsistencias, y llegará un momento en que se producirán grandes hambres o una guerra como consecuencia necesaria de este estado de cosas.

La población—

El crecimiento de la población ha traído la extensión de la población fuera de los territorios de aquellas naciones que han crecido demasiado, la colonización, el deseo y la acción de invadir los otros continentes, sea apoderándose del territorio o sea con la producción industrial para proveerse en cambio de los medios de subsistencia, la competencia entre las grandes naciones y como consecuencia la guerra.

Es, pues, el primer problema que debe proponerse todo pensador que se ocupe de las sociedades y particularmente de la sociedad a que pertenece, el problema de la relación de la producción de subsistencias o sea del territorio con la población.

Cada tierra — lo ha observado hace tiempo un sociólogo — ha servido de base, con sus producciones peculiares, a la existencia de todas las sociedades antiguas, hayan o no entrado en la historia.

La confederación azteca — no imperio azteca, como se dice por error — por ejemplo, vivía sobre la producción del maíz y de la yuca; el imperio de Tahuantinsuyu principalmente sobre la patata y la quinua; el Africa entera sobre la producción del sorgo; el Asia occidental, desde la Caldea y el Africa del norte, civilizada desde la antigüedad, y la Europa desde el comienzo de la historia hasta nuestros días, sobre la producción del trigo, del centeno, de la cebada; toda el Asia oriental sobre la producción del arroz. Y así, uno o varios vegetales, han sido el elemento fundamental de la nutrición de cada pueblo. Y así también la vida animal; todos sabemos cómo los animales indígenas han sido reemplazados en todas partes por ciertas especies más fácilmente domesticables, más antiguamente domesticadas, las mejores para la nutrición humana.

Sr. Barrera. — ¿Si me permite el señor diputado?

Yo haría moción para que pasáramos a cuarto intermedio hasta mañana, con el objeto de que este hermoso discurso del señor diputado Melo fuera escuchado por mayor número de diputados. Por otra parte, la hora es avanzada.

—Apoyado.

Sr. Presidente (Vedia). — Si la presidencia puede adherir alguna vez a una indicación, adhiere con el mayor gusto a la que acaba de formular el señor diputado por San Juan.

Invito a los señores diputados a pasar a cuarto intermedio.

ELIXIR BERGER
(SIN AJENJO)

ARTE Y TEATRO

FOMENTO ARTISTICO

LA "UNIVERSITE DES ARTS" DEL CONSEJO N. DE MUJERES

A comienzos del año en curso, la señora Alice Coemme Cestier, cuyos esfuerzos en pro de la cultura francesa en nuestro medio son bien conocidos, intentó fundar, por sus cabales y confiada en su propio entusiasmo, una institución que fomentara, en nuestras clases elevadas, la afición por las bellas letras francesas, la música del mismo origen, en fin, todas las más refinadas manifestaciones de esa espiritualidad gala a cuyo conocimiento debemos, sin duda alguna, lo mejor de nuestro propio pensamiento.

El concierto inaugural de la bien llamada "Université des Arts" no consiguió reunir un número suficiente de adherentes; por cualquier causa que fuere, el asimismo ecléctico y felizmente compuesto programa fué gustado tan sólo por un núcleo restringido de "dilettanti", esos contados amantes de las cosas bellas que siempre concurren, a cualquier precio, allí donde tienen la seguridad de que las circunstancias no defraudarán sus estéticas aspiraciones...

MAD. ALICE COEMME-CESTIER

Directora de la "Université des Arts" de la Biblioteca del Consejo Nacional de Mujeres

Pero, a pesar del escaso eco despertado por la intentona de madame Cestier comprendimos que en ella había, fuera de toda duda, un elemento positivo de éxito; siempre que patrocinara la idea generatriz uno de esos núcleos de alta influencia social sin cuyo decidido apoyo fracasan aquí, lamentablemente, las iniciativas culturales de análoga naturaleza.

Pues bien; basando su acción venidera en el indiscutible "succès" de aquel concierto en el que la Sra. Berthe Grandjean hizo apreciar las cualidades de su método de enseñanza vocal y Mm. C. Cestier sus finas dotes de recitante que la habilitan singularmente para profesar un arte de por sí tan delicado, ésta buscó y obtuvo (como era indudable) el patrocinio del "Consejo Nacional de Mujeres" para dar vida duradera a la institución de referencia; calcada en la similar "des Annales" que la hija del gran crítico dramático Sarcey — Ivonne Sarcey — casada con Adolfo Brisson, el sucesor de aquel en la cátedra de "Le Temps", ha acreditado en París como el foco intelectual por excelencia para la educación moral de la mujer francesa.

En estas condiciones, creemos en la pronta prosperidad de la "Université des Arts", cuyo programa que tenemos a la vista constituye un substancioso plan de vulgarización práctica de las artes francesas y sus derivados. Se ha constituído, con un entusiasmo y una perseverancia que es de esperar serán duraderos, una comisión patrocinadora de esta iniciativa de Mme. C. Cestier, y la forman las señoritas María Esther Etcheverry, María Delia Gálvez, Elena Peacan del Sar, Celia Sommer, Esther Lastra, Delia Zavalla Moreno, Nora de Bary, Josefina Amadeo Videla, Nelly Pietranera, Delia Guerrico, Matilde Zapiola Alcorta, Clara Marín, Alicia Viale, Adelia Díaz Vieyra, Charlotte Stein, Esther Campos, Maralí Orzali Medina, Suzanne y Marcelle Rey, Teresita Guerrico y otras.

Muy bien; la Biblioteca del Consejo Nacional de Mujeres agrega de tal suerte un loable esfuerzo más a los tantos que suma ya en su voluminoso haber como institución, guía del movimiento artístico-intelectual en nuestro medio ambiente, reputado de tan frívolo y casquivano en lo que a las cosas del intelecto se refiere. La iniciativa de Mme. Coemme Cestier va a concretarse en una primera matinée literaria y musical que se realizará en el local de la misma biblioteca (Callao 1859), el sábado 8 del corriente septiembre, a las 4.30 de la tarde. Está dedicada a Juana de Arco y consta en su programa de una conferencia sobre "La santa heroína", por el barón Huberto Beyens, doctor en filosofía y letras, con recitaciones alusivas a la pastora de Domremy, por la directora de la universidad, la señora C. Cestier. La "Marcha orenesa", de Louis Ganne, ejecutada al piano por el compositor argentino Pérez Freyre. "La vocation de Jeanne", poema escénico de Joseph Fabre, desempeñando los roles las señoritas Charlotte Stein, Adela assard, Adelia Díaz Valdés, Suzanne Racine y Elina Piquerez. "La ronde lorraine des sabots", cantada por las señoritas M. Melville, Blanca Portes y D. Piquerez. El "Angelus de Midi", canto por la señorita Enriqueta Salvy. Al final, "Jeanne-la-Patrie", canto popular de Teodoro Batrel, música de Bourgault-Ducoudray, por la profesora de canto madame Berthe Grandjean y sus discípulas.

Programas de la índole y calidad del mencionado, pueden confeccionarse a centenares con sólo espigar en el florilegio antiguo y moderno de la producción literaria y musical de Francia.

Las niñas de nuestras clases altas podrán aumentar substancialmente el caudal de sus conocimientos, concurriendo con asiduidad a los cursos y actos de la "Université des Arts". Pero es también indispensable que la señora C. Cestier y la comisión de señoritas que la patrocinan piensen en hacer extensivos los beneficios de la institución a las muchachas de la clase media, que, habiendo adquirido el habla y la práctica del francés, no saben a dónde concurrir para perfeccionarse en el estudio de la "lengua universal" y profundizar la asimilación de las obras maestras de sus geniales autores.

Hemos de volver muy en breve sobre esta cuestión.

B. M.

GACETILLA

APUNTES

El florecimiento que ha tenido en España el denominado teatro de la risa, ha tenido, como era lógico suponer, su repercusión en nuestros escenarios nacionales, tan propensos a la asimilación por la fragilidad inorientada de los autores improvisados.

En España han cultivado este género autores de condiciones estimables, utilizando para ello una buena dosis de inspiración y fino humorismo. Las obras, si bien frágiles e inconsistentes, pues el género es pueril y superficial de suyo, tienen por lo menos el gracejo peculiar del buen humor español y encierran casi todas ellas — por lo menos las que merecen el honor de trasponer el Océano — la originalidad necesaria para darles un mérito relativo dentro de lo deleznable de esta producción. Hay, pues, allí, a falta de estudios complicados de psicología, de temas escabrosas y situaciones enmarañadas, un buen acopio de chistes oportunos y frescos, que suple las condiciones que dan vida a las obras de más enjundia.

Nuestros autores han aprovechado la lección que nos viene de fuera, con un manifiesto espíritu de imitación. Las preferencias del público por este género han sido la voz de alerta para nuestros autores, que han visto la posibilidad halagüeña del éxito fácil. Y hemos tenido también en nuestro incipiente teatro, donde aun se esperan desconsoladamente los frutos óptimos, el reinado del teatro de la risa.

La producción sensata, que traduce verdaderas aspiraciones de arte y hacia la cual debe tender todo teatro que pretenda solidificarse, va siendo desterrada de nuestros escenarios. Los autores que quieren hacer obra sólida abordando problemas humanos, van siendo relegados a un lamentable segundo plano, cuando no encuentran la más sorda resistencia entre cómicos y empresarios, empeñados en seguir los llamados gustos del público. En esta forma se está conspirando contra la estabilidad y florecimiento del teatro nacional, uando cabida a todo género de elucubraciones, desprovistas de todo sentido artístico y escritas de acuerdo con esa deformación teatral, que se ha dado en llamar de la risa. En el teatro español contemporáneo, como en el francés con los "voudevilles", ocurre que el tal género tiene, como decimos más arriba, el relativo mérito de una comicidad franca y agradable.

Desgraciadamente, en nuestro teatro nacional no ocurre así. Las producciones teatrales para hacer reir son un reflejo inequívoco de la improvisación caprichosa de nuestros autores. Falta el estudio, la serena orientación artística, y entonces se recurre a la chabacanería subalterna, cuando no la más detestable pornografía sustituye al chiste fino, que no se emplea por falta de médula y desconocimiento de cultura.

Así se van plagando los archivos de obras anodinas de autores que surgen del anónimo por extraños o inexplicables complacencias. Y mientras más abultada va siendo la producción, más se va estragando el gusto del público. Los actores van descendiendo a las actitudes clownescas y los autores van deformando su sentido estético hasta perder en definitiva la orientación que los encamine por las sendas de las verdaderas conquistas artísticas.

En tanto el público ríe y aplaude; ríe de lo pueril, aplaude lo bufonesco y el arte va siendo cada vez más profanado.

Háganse obras cómicas en buena hora, ya que el gusto del público se inclina hacia lo risueño. Pero la comedia tiene sus exigencias estéticas, a las que deben sujetarse los autores. Y sobre todo téngase en cuenta que detrás de toda producción teatral, debe haber una finalidad artística, pues la risa desorbitada también puede constituir una enfermedad de

la cual ojalá pueda salvarse nuestro público.

R. B.

SOCIEDAD DE AUTORES

El movimiento de esta sociedad durante el mes de agosto ppdo., ha sido el siguiente:

Ingresos — Saldo anterior: pesos 27.865,10; por administración y archivo: 3.386,45. Total: 31.251,55 pesos.

Egresos — Por alquiler, sueldos y gastos varios: pesos 1.217,76; saldo actual: 30.033,79. Total: pesos 31.251,55.

COMPAÑIA THUILLIER

Ayer salió con destino al Rosario esta compañía cuya actuación en el Odeón ha recibido la más favorable sanción del público. En conjunto salió en el tren de la mañana. El primer actor señor Thuillier y las primeras actrices señoritas Palou y Gelabert, partieron en el rápido de la tarde.

Esta noche celebra su beneficio Ana Pavlowa y seguramente una sala magníficamente concurrida le prodigará manifestaciones que pondrán de relieve cuantas simpatías ha sabido despertar y cuánta es la admiración que se le profesa por su arte incomparable y su exquisita elegancia, así como por el extraordinario marco que ha sabido crearse con la excelente y diciplinada troupe que la rodea y que tan eficazmente colabora en su tarea artística.

Un programa excepcional, en el que sobresale Amarilla, Orfeo y algunos nuevos divertisement, permitirá especial lucimiento a la beneficiada y partenaires.

Debutarán hoy en el teatro de la Opera con "Marianela", de Galdós.

La corta serie de funciones que darán en el Rosario, en que ofrecerán las obras de más éxito en su reciente temporada del Odeón, parece que tendrá la más favorable acogida, pues el abono ha sido cubierto con facilidad.

El martes próximo darán de regreso en ésta para trasladarse a La Plata en cuyo teatro Olimpo darán dos únicas funciones.

El viernes 14 se embarcarán para Montevideo, donde debutarán el sábado.

LA GOYA

Está definitivamente el debut de esta simpática y aplaudida artista para fines de la semana entrante en el teatro San Martín.

La compañía Caracciolo pasará al Olimpo de La Plata.

Conjuntamente con La Goya hará su presentación a nuestro público su prima la bailarina La Gioconda, sobre cuyas condiciones artísticas se anticipan muy entusiastas comentarios que esperamos ver confirmados.

Como se ha venido comunicando, actuará en colaboración con dichas artistas un cuadro de comedia española dirigido por el aplaudido actor Arsenio Perdiguero y en cuyo elenco figuran las señoras Jordán, Astort y otros elementos de la disuelta compañía de Rogelio Juárez.

Hay expectativa por estos espectáculos que prometen repetir los éxitos de La Goya en temporadas anteriores.

GABINA DE LA MUELA

Esta aplaudida tiple española cuya actuación en el género chico le ha valido muchos triunfos en su carrera artística ha sido contratada por la empresa del Avenida para reemplazar a la señora Rovira que se embarca para España.

Indudablemente el vacío que deja en la compañía la separación de la primera tiple será llenado satisfactoriamente por la señora de la Muela que cuenta bastantes simpatías entre nuestro público y cuya actuación hará que no descienda el nivel artístico en que se ha colocado la compañía López-Silva.

La tiple debutante hará su presentación el sábado y aunque todavía no ha fijado la obra que prefiere para ello, es de suponerse que elija la opereta del maestro Luna, "Los cadetes de la Reina", que es una de las que hace con mayor acierto.

SAN MARTIN

Esta noche se dará la primera representación de la aplaudida opereta del maestro Lombardo "La duchessa del Bal Tabarin".

Los roles principales estarán a cargo de las señoras Fernández Razzoli, Egle Aleardi y señores Raimondo de Angelis, Ettore Razzoli y Enrico Valle.

El tango y la machicha del segundo acto serán bailados por el profesor Herrera y la señorita Gemma di Guelfo.

ARGENTINO

Resulta cada vez más innegable y evidente que Parravicini tiene en su favor un público especial que concurre indudablemente por él, prescindiendo en absoluto de los valores reales de las obras que interpreta. Los autores pueden confiar ampliamente en el juego escénico del actor que salva valientemente situaciones pesadas en su comicidad siempre oportuna que hace estallar infaliblemente la risa deseada y muchas veces salvadora.

Así ha formado Parravicini "su público", un público que concurre a diario a reír con sus inimitables creaciones y que agota la taquilla haciendo triunfar invariablemente las obras, cualquiera sea su estructura.

Allí se ha hecho sistemático el cincuentenario de las representaciones consecutivas.

"El patio de los amores" de Novión que llega hoy a su 19.a representación, alcanzará a no dudarlo, el mismo honor, siendo tan grande la confianza que todavía no han dado principio los ensayos de la obra que la de sucederla en el cartel.

NACIONAL

Recordamos que esta noche, en tercera sección, se estrena el sainete original de Alberto y Mario Rada, titulado "El tesoro del Inca".

El reparto de esa obra es el siguiente:

Doña Antonia, Aurelia Ferrer; Olinda, Olinda Bozán; Nena, Concepción Sánchez; Un chico, María L. Santos; Otro, María T. Gutiérrez; José Paladino, Vittone; Emilio, Pomar; Solano Ronquillo, José Franco; S. Marín, Antonio Gallego; Payador, Marcelo Ruggero; Teodoro, Alfredo Camiña; Cartero, Luis Alfaro.

Completan el programa, en segunda, el sainete de Maroni y Giudice y el maestro Scolati Almeyda, "Stud. La Pampa", y en última la revista de Bayón Herrera y Schaeffer Gallo "Buenos Aires en cine", cuyas escenas siguen siendo gustadas y aplaudidas por el público.

En vermouth se repite la revista de Schaeffer Gallo y el maestro Carrilero, "Retratos en colores", representada ayer y cuyas escenas reformadas fueron recibidas amablemente por el público.

Se anuncia el próximo estreno del sainete original de conocido autor don Federico Mertens, titulado "Tiempos viejos". Los números musicales han sido compuestos por el fecundo Payá.

BUENOS AIRES

Se estrenó anoche la comedia policial yanqui "El ladrón de bancos", reducida y adaptada por José González Castillo y cuya versión completa de Paul Armstrong fué hecha conocer de nuestro público anteriormente, con el título de "Jimmy Sanson".

Con los mismos elementos ha hecho González Castillo su refundición, que gana en agilidad y buen humor, lo que pierde en intensidad y detallismo.

El público recibió amablemente la obrita, que fué presentada con bastante acierto y en cuya interpretación se hicieron aplaudir la primera actriz señora Núñez y los actores Muiño y Alippi.

Esta noche se repite en última sección "S. E. Don Agenor Saladillo", ocupa las secciones vermouth y segunda de la noche. En tercera se repite el sainete de Mones Ruiz y el maestro De Bassi, "La mucama de comedor", donde tanto se hace aplaudir la primera actriz señora Laura Núñez en el rol de protagonista.

En esta semana se exhumará del repertorio viejo el aplaudido sainete "El café de las broncas", en tanto siguen los ensayos de la parodia 'El angelical Manuelito", que será el próximo estreno.

VICTORIA

Continúa en el cartel "La hija de la marquesa", que alcanza hoy a su décima representación recibiendo la sanción aprobatoria del público que no escatima los aplausos a sus principales intérpretes.

Se ha fijado para el jueves el estreno del drama francés en tres actos "Monsieur Beazley", que hace tiempo se viene ensayando; producción vigorosa que ha de tener en nuestro público igual recibimiento que en París donde su estreno ha constituído un sostenido éxito.

AVENIDA

Se despidió anoche del público la primera tiple señora Rovira quien, como ya lo anunciamos, se embarca en viaje de descanso para España el jueves próximo en el Infante Isabel.

A pesar del mal tiempo la sala se vió concurridísima y al terminarse la representación de "El asombro de Damasco", la actriz recibió una verdadera salva de aplausos que exteriorizaba la simpatía con que se aprecia su labor de intérprete acertada y excelente tiple.

La señora Rovira tuvo necesidad de agradecer aquella demostración prometiendo volver en el año próximo.

Esta noche, como se ha venido anunciando, en tercera sección se estrena el sainete de Muñoz Seca y Pérez Fernández, "El marido de la Engracia", pieza cómica que en el Apolo de Madrid, donde se estrenara últimamente, obtuvo un buen éxito de risa.

El reparto de esta obra es el siguiente:

Engracia, señora Camps; Paloma, señora Martínez; Chanito, señorita Pastor; Ninón, señorita Ronrée; Paca, señorita Salcedo; Ceferina, señorita Jiménez; Marcelino, señor de la Vega; Bonifacio, señor Ligero; Cardenete, señor Sanjuan; Simeón, señor Coll; Paquete, señor Montenegro; Tachuela, señor Bulfi; Florete, señor Ochoa; Clodoaldo señor Cardona.

Completan el programa, en segunda "La hermana novicia", de Mihura de la Prada y el maestro Palacios, y en última la farsa cómica de García Alvarez y Muñoz Seca, "Los cuatro Robinsones", que alcanza sin fatiga su 27a. representación consecutivas.

Continúan con actividad los ensayos de la comedia de Sebastián Franco Padilla, "Las cosas de García", obra de mucha comicidad cuyo estreno está fijado para el viernes próximo.

VARIEDADES

El miércoles próximo se realizará en el teatro Florida el beneficio de la aplaudida tonadillera Teresita Zazá, que lleva en dicho escenario una actuación de seis meses, siempre con el mismo entusiasta favor del público que la aplaude.

La Zazá, entre la legión de tonadilleras y coupletistas, se destaca por su labor sujeta a los cánones artísticos, pudiendo decirse que forma en el número de las tonadilleras que han dignificado el género tan vulgarizado y en el que se cometen tantas aberraciones contra el buen gusto y el arte.

La función de gracia ha de dar oportunidad para que se manifieste una vez más las simpatías con que cuenta la artista entre nuestro público.

—Hoy debutan en el teatro de Mayo la bailarina Elena Forns y la estilista criolla "La perla argentina". Anuncian sus últimas funciones los duetistas y bailarines brasileños "Los yerbolis". En ese mismo teatro debutará el jueves el excéntrico musical y parodista "Petit Yunyent", ventajosamente conocido.

—En el Casino harán su reaparición hoy los bailarines "The Moroccos", cuya actuación anterior gustó mucho.

—Esta noche hará su presentación en el Empire Theatre la cantante de aires regionales chilenos señorita Carmen Moreno, sobre cuya labor se adelantan buenos informes. En el mismo escenario sigue trabajando con éxito la elegante y aplaudida cupletista Anita García.

FILMS

La película nacional "El conde Orsini" se exhibirá en el Select hoy y mañana y el viernes y sábado en el Callao.

Se han anticipado muy buenos informes sobre este film, cuyo asunto pertenece al doctor Belisario Roldán, y en cuya interpretación intervienen los conocidos artistas Pedro Gialdroni, Angelina Pagano, Francisco Ducasse, Inés Berutti, Rómulo Turolo y otros.

La empresa cinematográfica argentina "Film", ha filmado esta obra con mucha escrupulosidad, a fin de que esta película haga honor al arte nacional tan valientemente iniciado.

Al margen de la vida

Fragmento de unas memorias íntimas

Si no es posible aceptar la teoría sostenida por el conde de Maistre, sobre la "perversidad congénita del hombre", en muchos casos hay que terminar por admitir por lo menos que su psicología deja mucho que desear.

Es claro que no nos detendremos en probar que hay excepciones, y de las más honrosas.

Cuando se estudia atentamente la marcha de las sociedades, parece que las nociones de lo bueno, de lo justo, de lo noble, se hubiesen esfumado de nuestro planeta, dejando sólo ridículas apariencias de esos sentimientos, que sólo pueden ser aceptados por ese convencionalismo que caracteriza el medio ambiente de la cultura moderna.

Los hombres de bien, los que jamás se mancharon con la iniquidad, los que en su corazón erigieron altares a la virtud; esos están fatalmente condenados a vegetar en la obscuridad, ignorados, llena el alma de decepciones, para dar paso amplio a los audaces, a los que, sin consultar para nada la dignidad, ni la conciencia, van fácilmente a su objetivo, a la sombra de los dispensadores de favores, ante quienes se humillan, se arrastran como el medio de conseguirlos.

Estos son los que triunfan, éstos son los que brillan, y merecen el agasajo social, por más que nadie ignore los vergonzosos manejos que para encumbrarse han puesto en acción.

Este modo de ser, tan generalizado hoy por el mundo, ofrece tema de muy tristes meditaciones a los hombres de bien que tienen hijos, por cuyo porvenir tienen el deber sagrado, ineludible, impuesto por la naturaleza de preocuparse hondamente.

El dilema que se les ofrece es fatal. O les enseña que el camino del honor es el único que le conviene al hombre, en cuyo caso los condena a un fracaso social completo, o les inculca el de las vilezas, el de las claudicaciones, el de las infamias, que es el que conduce a la riqueza, a los honores mundanales, convirtiendo a sus hijos en unos miserables, que puedan argüirle mañana, enrostrándole el haberlos colocado en una senda que, tarde o temprano, tiene necesariamente que dar frutos de maldición.

Me ha pasado a mi mismo muchas veces, que en presencia de mis hijos, jóvenes unos, casi niños otros, me he sentido abrumado de tristeza al comprender que con la palabra y el ejemplo les he enseñado a que sean buenos, a que sean dignos, porque preveo cuantas espinas han de herir sus frentes si me siguen por la ruta que me enseñaron mis progenitores, y que no he abandonado jamás, no obstante de que en ella he dejado en jirones todas las ilusiones de mi alma, toda la fe que tenía en la moralidad de los actos humanos, mi confianza en la justicia de la tierra.

¡Es que he visto mucho en mi larga carrera pública!

He contemplado levantarse odiosos tiranos para sojuzgar a los pueblos, y a éstos postrarse sumisos a sus plantas, y besar la mano que los infamaba; he visto al crimen pasearse ufano entre turbas que lo aplaudían con frenesí odioso; y a la esposa casta y buena tener que ceder el paso a la meretriz infame que en lecho torpe atesoró riquezas.

Todo esto ha pasado ante mis ojos con sucesión macabra, y muchas veces me ha puesto en el caso de maldecir la vida.

Yo mismo, que consagré mi vida entera, con constancia extraordinaria, con lealtad rayana con el fanatismo, al servicio, me veo al bajar ya al ocaso de la existencia, olvidado por los hombres y los gobiernos a quienes serví, y que fueron testigos de mis desvelos en su obsequio, pospuesto a otros que alcanzaron del favor, lo que yo debí obtener por los merecimientos que contraje en casi cinco lustros de labor proficua y asidua.

Con todo esto hay lo suficiente para descorazonarse, para quedar convencido de lo menguada que es la psicología humana.

Pasaron los tiempos en que el honor, la lealtad, los méritos contraídos, las aptitudes ejecutoriadas eran títulos a la consideración social. Hoy es todo lo contrario: es el desmérito abroquelado en la adulación servil, lo único que recomienda a los hombres y los recomienda a la consideración social.

Es por esa causa que hemos llegado a un límite de degradación tal, que sería necesaria la linterna de Diógenes para descubrir en donde se halla oculta la virtud.

Razón, tuvo el malogrado Fígaro de calificar de "mascarada eterna" la vida de las sociedades. Y lo peor del caso es que, como aquel coloso del pensamiento, el hombre honrado no encuentra ni el refugio del corazón, porque también allí se ostenta un letrero horrible que dice: "Aquí yace la esperanza".

Ojalá que un nuevo Mesías aparezca para regenerar las sociedades modernas, como lo verificó el de Galilea cuando el mundo se hundía ya bajo la espantosa corrupción del imperio romano, que, con serlo así, no era mayor, sin embargo, que esa que corroe a los pueblos del siglo XX.

Lima, 1914.

Jacinto Sixto García.

La Media Estación en Harrods

Exposición de las últimas creaciones

en

Sederías y Tejidos

Las Novedades en SEDERIAS de Gran Moda

PARA MEDIA ESTACION

Radium y Twill Imprime, Crepe "Satin", Crepe de "Menthe",
Crepe "Ariane", Crepe "Vermeille", Crepe "Jersey",
Charmeusse, Satin "Victoire", Peplum,
Surahline, Jersey Linette, Jersey Scie,
Serge Flamande, Serge Parebrise, Crepe Georgette,
Crepe Marinette, Voile Doris, Schantung liso,
Schantung "Nattine", Schantung "Bresillia"
Schantung "Cascadeuse"

Ultimas Creaciones
Recien Recibidas
— PARA —
MEDIA ESTACION

Coté de France, Satalga,
Jersey, Djersabure,
Serseytine, Nattine,
Gabardine Trikó,
Djersamela, Velardine,
Diafine, Tricotine,
Voile Barbeline

HARRODS

exhibe en sus Departamentos de Sederías y Tejidos, las últimas novedades y creaciones de la moda, que ha recibido recientemente, para la nueva estación.

El surtido es rico, variado y único y al mismo tiempo que acusa una dedicación especial de parte de las industrias francesa e inglesa para crear verdaderas maravillas del arte suntuario, revela el acierto con que nuestros jefes compradores han seleccionado lo mejor de lo mejor, para nuestra clientela.

Harrods
FLORIDA 877
PARAGUAY 554

VIVIENDAS PARA LOS UNIVERSITARIOS

ENSAYOS REALIZADOS EN ESTA CAPITAL

Auge de la iniciativa religiosa

Lucha contra las casas de pensión

ACTITUD DE LOS CENTROS ESTUDIANTILES

Decíamos en una conversación anterior, que nuestra metrópoli, a la inversa de lo que ocurre en las ciudades europeas, carece todavía de instituciones especiales para el alojamiento de los estudiantes que viven alejados de sus respectivas familias.

Después de hacer un breve análisis de nuestros antecedentes al respecto, concluíamos que, no obstante la falta de una tradición universitaria, algunas corporaciones intentaron el ensayo, experimentando sensible fracaso. Estas tentativas dejaron la impresión de que no es lícito aprovecharse del aspecto altruísta de la iniciativa para desarrollar maniobras lucrativas.

Sin embargo, tienen algún mérito; por lo menos, el de haber orientado juiciosamente los anteriores esfuerzos, lo que es ya bastante.

Defectos de las "pensiones"—

Cualquiera diría que se trata aquí de desacreditar las denominadas "casas de pensión". De ninguna manera, porque se desacreditan ellas solas. No en balde anda por ahí cierto proyecto de ordenanza reglamentando su funcionamiento, ni en balde tampoco se ocupa de ellas el digesto municipal.

Para el estudiante estudioso, lo mismo le dará esa vivienda que la de más allá. Por encima de todos los contratiempos se destaca su propósito de mejoramiento intelectual. No es el primer caso de estudiante que llega a la meta con el sólo bagaje de sus lecturas en las bibliotecas. Todos los rincones son propicios, si todo lo suple el ejercicio de una voluntad poderosa.

Pero, el hecho es que los más aprenden por obligación; gran número, impelidos por el mandato paternal; no pocos en virtud de compromisos determinados, que se quiebran en mitad del camino por las compañías malsanas.

La pintoresca "pensión" reune excesivos atractivos, que desvían a los jóvenes del camino de las facultades; de ahí los apuros de fin de año, cuando los plazos de los exámenes tocan a rebato, denunciando su proximidad.

Allí se practican muchas cosas en demasía: la charla insulsa que no educa, el hábito del juego, el uso y abuso del tratamiento chabacano, la inclinación al desorden material y moral, la pérdida de los escrúpulos adquiridos en el calor de la familia, etcétera, etc.

Haremos de cuenta que no existen ni el tango ni la milonga.

El mandoleón parece substituir al libro; en ocasiones, lo obscurece completamente.

Hay algunos mirlos blancos—

Se nos repite que hay excepciones.

Los escasísimos mirlos blancos saben guiarse a través de nuestras numerosas "pensiones". Provistos de un sólido criterio intuitivo, buscan y encuentran verdaderos hogares — prolongación del propio — más o menos retirados en que es posible el método aplicado a la asimilación de los conocimientos. Casas tranquilas, respetables, que aceptan el pensionista como aporte exigido por las necesidades de la vida.

Es evidente que no reza con ellas el tipo de "casa de pensión" que se procura combatir.

Allí se refugian los mirlos blancos, escondidos en la quietud del prosaico altillo, mirando pasar a lo lejos las distracciones y entregándose dos o tres veces, nada más, a la pasajera rabona del estudio.

Se cuenta que el barrio latino, en la "Ville Lumière", alberga una especie singular de estudiantes, constituída por aquellos que jamás dejan de serlo. Estudiantes cincuentenarios, alumnos eternos del curso de leyes, o de letras, que no se resignan a abandonar los prestigios del universitario, renovando siempre la inscripción, pero eludiendo sistemáticamente los exámenes.

Nosotros no conocemos este tipo.

Los estudiantes porteños se conservan menos tiempo.

Siendo distinta su psicología, fué un grave error el de copiar modelos de ultramar que chocan con el espíritu criollo, por añadidura irreverente con las normas disciplinarias.

Ni un extremo ni el otro—

La experiencia, por definición, es más bien un fenómeno que no se sujeta a reglas precisas; se las fija la materia sobre la cual versa. Tenemos, pues, un acontecimiento mutable, que tiene la duración de las cosas.

En este sentido, el ideal parece estar en la vida del método, templada con hábitos de sana independencia personal.

Imponer un hogar a los estudiantes de hoy — a los que viven sueltos —equivale a alejarlos. Idéntico resultado se obtiene creando categorías que señalen diferencias de clase, que signifique cavar un abismo entre los ricos y los pobres. Otro tanto ocurre si se pretende cobrar precios altos, que excluyan a los que cuentan con pocos recursos.

Ni un extremo ni el otro.

Un punto que merece meditación es el de la conciencia, y si bien es verdad que la mayoría de la muchachada no practica doctrinas religiosas, en cambio cuerdamente las respeta en los demás y no piensa en imponer la suya al vecino.

Para los más, no hay cuestión confesional; la hacen a un lado, dejándola reservada a teólogos, escritores apologéticos, frailes, pastores, rabinos y comunidades practicantes.

El fracaso del hogar universitario se debió a la simulada imposición del dogma, pero imposición al fin. Prevenidos del verdadero objetivo, los primeros pensionados se retiraron; su sitio hubo de ser llenado por empleados de comercio y otros jóvenes dedicados a otras actividades.

Por esconder el fin, el primer hogar se malquistó con sus inquilinos.

¿Cabe, acaso, avergonzarse de profesar los ideales de tal o cual secta religiosa?

Católicos y protestantes—

Se observa, entre nosotros, igual fenómeno que en los países de remota tradición religiosa, como lo son, por ejemplo, los del viejo mundo en el orden cristiano.

La iniciativa en materia de alojamiento estudiantil ha pertenecido hasta aquí, casi sin excepciones, a las comunidades religiosas, persiguiéndose siempre objetivos morales. Los liberales se desentienden de semejantes tópicos, sin percatarse de la trascendencia que tiene la conquista de los espíritus juveniles, aptos para sembrar ideas e imprimir derroteros que suelen abarcar grandes consecuencias en la vida social.

Una institución protestante—nombramos a la "Young Men's Christian Association",—que representa a un vasto organismo universal con sede en los Estados Unidos, destinado a la propaganda religiosa, se propuso crear el tipo de hogar universitario, habilitando al efecto un edificio ubicado en la calle Ayacucho, próximo a la de Sarmiento. Hará de ésto cinco años. Según los pensionistas de entonces, faltó allí ambiente. Era imposible impedir las trasnochadas en virtud del vacío que le hicieron los estudiantes.

La idea no ha fracasado del todo, pues el secretariado universitario de la Y. M. C. A., ateniéndose a inspiraciones del directorio neoyorquino, y siguiendo el ejemplo de allá, trabaja activamente entre el elemento universitario para hacerse de adeptos, que luego, bien trabajados, podrían constituir el plantel de un nuevo hogar de estudiantes.

Las comunidades católicas, a su vez, comienzan a actuar en este terreno, evidentemente nuevo aquí y de una fertilidad a toda prueba.

El último congreso de las juventudes católicas, reunido en esta capital, se expidió por unanimidad en favor de la creación de un internado. Mas aún: la congregación mariana del Salvador patrocina una casa estudiantil, situada en la calle Sarmiento, que equivale a una promesa.

Hay abundante materia prima—

Al más lerdo se le ocurre que las cuestiones confesionales interesan escasamente, por el momento. En consecuencia, lo que está en discusión es la circunstancia de los estudiantes alejados de sus familias, que necesitan casas apropiadas a su idiosincracia y recursos, con atractivos suficientes como para combatir las "maisons d'artistes".

Que estas viviendas tienen su derecho al sol, no se pone en duda. Lo que se busca es desviar la inclinación que sienten hacia ella los jóvenes destinados a las carreras profesionales.

¿Cuántos universitarios darían la bienvenida a los hogares estudiantiles?

Un cálculo a la ligera anticipa que suman alrededor de 1200, provincianos en su inmensa mayoría.

Hay familias de pobreza vergonzante, que se los disputan, pues saben que pagan bien. Es el caso de repetir que dichas familias no merecen objecciones; pero, fuera de duda, los jóvenes que optan por esa vivienda son los menos.

Apartándonos de los esfuerzos que realizan las corporaciones religiosas a fin de bienquistarse con la muchachada, es de advertir la apatía con que tratan el tópico los propios centros de universitarios, cuya organización actual y también su estado financiero, acusa un período de fortaleza que no se aprovecha en todo su contenido.

Adrede no citamos el ensayo intentado en La Plata por el doctor Ernesto Nelson, a propósito del colegio-internado, porque las iniciativas que nos ocupan no se inspiran en ese tipo de hogar, tal vez demasiado cerrado para el albergue de jóvenes, muchos de los cuales—los que cursan en las facultades—gozan ya de toda la amplitud de su capacidad jurídica.

CARRERAS DE CABALLOS

HIPODROMO ARGENTINO

LA REUNION DEL JUEVES

BREVES APRECIACIONES

Un programa bueno es el que nos brinda nuestra primera institución para la reunión que se llevará a cabo pasado mañana en el hipódromo Argentino.

Todas las pruebas que lo componen se hallan bien nutridas de inscripciones y muchas de ellas darán lugar a presenciar finales interesantes dada la diferencia de pesos que existe entre uno y otro competidor.

La prueba inicial del programa es la única que ha conservado pocos anotados. Con todo de ser sólo cinco los competidores que se disputarán la prima, la carrera promete ser interesante.

Chiribiribí es el candidato lógico de la carrera. El hijo de Ituzaingó en esta clase de pruebas ha encontrado su porvenir.

Pan Solo por la ventaja que va recibiendo en el peso del pupilo del stud Don Gonzalo, es el enemigo de mayor consideración que llevará este último.

Pocholo es el único que creemos de los que quedan y junto con Pan Solo con fuerzas como para impedir la victoria de Chiribiribí.

El premio Bellegarde, base de la segunda carrera del programa, será disputado sobre pista recta y por un numeroso lote de potrancas que han conservado su anotación.

Quietud creemos que en esta ocasión la pensionista del stud Abrojo abandonará la categoría de perdedora.

Maja reaparece con una corrida muy buena sobre la distancia de la prueba.

Chabeta tiene ejercicios como para ocupar uno de los primeros puestos del marcador.

Idaviva contará con mucha opinión, pues reaparece en condiciones de poder obtener su primer triunfo.

Cribe cuenta con varios puestos de placé y puede que en esta ocasión adelante ocupando el primer puesto. Sus ejercicios nada dejan que desear.

Sobre mil doscientos metros, distancia igual a la prueba anterior, se disputará la tercer prueba de la tarde.

Gamo cuenta con ejercicios como para abandonar la categoría de perdedor en esta ocasión.

Iyan Way con el corto reposo que se le ha dado ha recuperado las energías dejadas en sus últimos encuentros.

Morano que en su última presentación fué segundo de Irascible, puede en esta ocasión ocupar uno de los primeros puestos.

Con General Joffre piensa su ecurie debutar ganando. Tiene en privado producidos ejercicios muy buenos.

El Cóndor contó con gran favoritismo en su última presentación [illegible] respondió a [illegible] preferencias. [illegible] puede rehabilitarse.

Malandante es ligero y tiene trabajos que lo sindican a ocupar uno de los puestos de preferencia.

El premio Remate, base de la cuarta carrera, será disputado por un número crecido de animales que han conservado su anotación.

Retamo tiene buenos ejercicios y a su ecurie le inspira mucha confianza la carrera.

Mala Firma tiene una corrida en privado muy buena por lo que no hay que descuidarlo.

Odio abandonó en buen estilo la categoría de perdedor, en esta ocasión hay que temerle, pues anda corriendo mucho.

Sodeska ocupará uno de los primeros puestos porque sus ejercicios son bastantes aceptables.

Sleeping Beauty contará con opinión y su caballeriza cree que será muy difícil arrebatarle la victoria.

El premio Protea, que hace las veces de clásico, será disputado por sólo ocho potrancas.

Inés Sol reaparece en condiciones de producir muy buena carrera.

La hija de Fisherman cuenta con muy buenos ejercicios.

Charming Girl en esta compañía creemos que tendrá mucho mejor desempeño. En sus trabajos se conduce discretamente.

Amapa será la favorita y la probable ganadora. Después de su segundo de Ramalero en 1'38" 1|5 la milla, la hija de Amsterdam ha continuado su preparación en óptimas condiciones.

Sodeska está anotada en la prueba anterior. Por cualquiera que opte debe conducirse discretamente.

Resuelta tiene ejercicios como para ocupar uno de los primeros puestos.

Wilda reaparece bien preparada y por la ventaja que recibe en el peso puede ser la sorpresa.

Anfitrita corre mucho y con sólo 47 kilos puede comprometer la victoria de los favoritos.

Gyp reaparece después de largo tiempo en condiciones de poder alternar con éxito.

En sexto término y sobre 2000 metros se disputará el premio Majestad, carrera reservada para jockeys aprendices.

Quehuin puede alternar con éxito, pues en su última presentación fué tercero de Stayer.

Luneville será el preferido de la cátedra a pesar de su última mala carrera que no debe tenerse en cuenta.

Visionario cuenta con ejercicios como para ocupar uno de los primeros puestos.

Tableta que fué cuarta en su última presentación, tiene ocasión propicia para poder adjudicarse el triunfo.

Yerba Mota puede mejorar su anterior carrera donde fué vencida por Rosse y Meneguina. La hija de Truman tiene buenos ejercicios.

En el handicap de mil ochocientos metros un selecto lote de animales ha conservado su anotación. Todos tienen idénticas probabilidades para salir airosos.

Last Reason por su segundo de Florilegio cuenta con gran chance. El pensionista del stud Iceache a pesar de sus años sigue corriendo mucho.

Well Meant puede en esta ocasión rehabilitarse de la mala performance producida el día que ganó Florilegio.

Colenso después de su hermoso triunfo del domingo en 1'37" 2|5 la milla será el favorito y probable ganador de la prueba.

Art Nouveau podrá alternar con éxito siempre que no sea hostilizado.

Don Ramiro tiene grandes probabilidades de salir nuevamente vencedor. El pensionista del stud Montiel pasa por un buen momento de preparación.

Espartal después de su cuarto puesto de Smart ha seguido en perfectas condiciones creyendo su ecurie que en esta ocasión el hijo de Polar Star dará en tierra con todas las fijas que hay en esa carrera.

El premio Wotan, base del handicap final de la reunión, ha logrado que ocho animales hayan conservado su anotación.

Cracker a pesar de los 62 kilos puede alternar con éxito, pues en sus ejercicios se conduce bien.

Mi Nene reaparece bien preparado y su ecurie cree que será muy difícil arrebatarle el triunfo.

Profeta tiene buena carrera. Después de su tercero de Curiosity y Charm, el hijo de Dusty Miller ha seguido en perfectas condiciones.

Curiosity no creemos que en esta ocasión logre hacer igual carrera que la del domingo.

Británico puede correr bien, pues en sus ejercicios se conduce discretamente.

Desengaño será el preferido de la cátedra y el probable ganador. El handicap ha venido a favorecer enormemente al hijo de Orange.

EL CLASICO ETOILE

El domingo se disputará en Palermo el clásico Etoile, reservado para yeguas y potrancas, donde han de medirse sobre una distancia de 1600 metros, lo mejor de la última generación y lo más discreto de la temporada última.

Se presenta la carrera en las siguientes condiciones:

Distancia 1600 metros

Amapa 49 kilos, A. Baistroqui.
L'Espoir 49, M. Acosta.
Mollie 57, no corre.
Marlino 49, M. Lema
Pas-si-Mal 57, T. N. Fernández.
Falerna 57, R. Rivero.
Divinidad 49, J. Fernández.
Mamita II 57, G. Ardouin.
Dalmacia 49, D. Englander.

Hecha la selección que corresponde al caso, nos encontramos en el piano superior, como candidatas descollantes a Mamita y Falerna, como representantes de la pasada generación, y a Dalmacia como la potranca más descollante del año.

Si tenemos en cuenta la gran diferencia que existe en el peso, las probabilidades de Dalmacia han de cotizarse preferentemente, pero a pesar de eso, nosotros nos inclinamos a favor de las dos primeras, porque las creemos de más clase, porque nos han convencido más las campañas realizadas por ambas yeguas desde su aparición en las pistas hasta el presente, después de medirse con adversarios mucho más temibles que los que hasta ahora ha tenido la pupila del stud Lacar.

No obstante, como Mamita II y Falerna reaparecen después de una relache algo prolongada y Dalmacia se halla en pleno training, puede muy bien aprovechar las condiciones ventajosas en que se le presenta la carrera, batiendo a sus adversarias, según su característica en un rush final.

De todos modos, la victoria no debe salir de estas tres competidoras que por las razones antes expuestas, aparecen como las candidatas más descollantes de la carrera.

Ahora bien, es necesario tener en cuenta a otras adversarias, no por las probabilidades con que llegan al encuentro, sino precisamente para evitar toda sorpresa y dar a cada una la colocación en la prueba que le corresponde.

Así, pues, Amapa que tan buena impresión dejó en su última carrera, puede llegar cerca si las favoritas no se conducen como esperamos y la suerte acompaña a la hija de Amsterdam.

L'Espoir servirá de gran ayuda a Dalmacia, graduando en la punta el tren que mejor conviene a los medios de la hija de Diamond Jubileo.

Divinidad es a juicio de algunos aficionados que están en el secreto, una potranca de gran porvenir, tan útil como puede serlo Dalmacia . . y esto que es mucho decir, no tiene otra base que la simple buena impresión dejada por la hija de Bridge of Canny a raíz de su primer triunfo.

Es una incógnita que ha de descifrarse en esta oportunidad.

Quedan Marline y Pas-si-Mal. De la primera creemos que no tiene tiempo de mejorar su última mala carrera, en lo que se refiere a la pupila del stud Iceache, basándonos en su mala rentrée, tendremos forzosamente que creerla sin mayor chance en esta carrera.

MAMITA II

La hija de Mehari que hará su rentrée en el clásico Etoile, cuenta con una corrida que le dió en la milla el jockey Ardouin el sábado, distancia que cubrió en 1'40". Fué un buen ejercicio.

Mamita II, en una milla es una enemiga de las más temibles, sea en cualquier compañía, y nos parece bien difícil que Falerna o Dalmacia logren vencerla.

COLENSO

El hijo de Orinoco vuelve a tener un compromiso sumamente favorable en el handicap de la milla de pasado mañana, pues con el peso reducido que lleva, no puede admitirse su derrota a menos que como acostumbra muchas veces llegara a fracasar.

Well Meant, Art Nouveau y Don Ramiro parecen ser sus más serios enemigos.

DESENGAÑO

La escala de peso del handicap final del jueves favorece enormemente a Desengaño, que con el descargo que llevará por el jockey aprendiz, o sea 46 kilos, está en condiciones de producir una gran carrera.

El pupilo de la Petite Ecurie será dirigido en esta nueva ocasión por E. Peñaloza.

WAR CRY

El tordillo del stud Rancagua rehusó el encuentro con Mirabeau II el domingo último por haber considerado su caballeriza imbatible al hijo de Mohari, pero en carreras no hay nada seguro, y resultó vencedor Callejas, a quien el hijo de La Samaritain bien hubiera podido vencer.

War Cry será presentado en una carrera mucho más difícil aún, pero como en estos últimos días ha progresado, es de suponerle capaz de salir airoso.

QUIETUD-SODESKA

Estas dos potrancas del stud Abrojo anotadas pasado mañana, cumplirán sus respectivos compromisos, dirigidas por el jockey Arcuri.

Una y otra, llevan buenas probabilidades de salir airosas en las carreras que disputarán.

PRIMAVERA

Cuando empiezan a brotar las yemas de los árboles y a vestirse los campos de su verde esmeralda y los pájaros renuevan sus gorjeos y el aire fecunda, se limpia y se transparenta, y el sol caldea dulcemente la tierra, es que viene la primavera.

Cuando los haras empiezan a despertar de su sueño de invierno y aumentan su personal y prestan amorosos cuidados a los productos de año y medio y, corriendo el Jockey Club, los importantes criadores abandonan sus poses solemnes y despectivas y empiezan a sonreir, a saludar, a prodigarse, a "tutear" afectuosamente a los entraineurs de las buenas caballerizas y a dar palmaditas a los jockeys y a brindar su muñeca para levantar suspensiones y a estrechar calurosamente la mano de los sufridos compradores; y se les ve juguetones, sonrientes, decidores, amabilísimos, con todo el mundo, como si los animara un soplo de gran felicidad, es... es que se "avicinan" las ventas.

RETAMO

En el premio Remate de pasado mañana, Retamo tiene una brillante oportunidad para obtener un triunfo y abandonar su actual lugar en el stud Rubiautre.

Los enemigos del hijo de Buenos Aires son bien modestos y en una milla difícilmente han de conseguir batirlo.

CANTARIDINA

Sana, muy linda, y sobre todo bien descansada, pues el reposo ha sido largo, vuelve la pupila del stud Don Gonzalo a las pistas de trabajo donde ha reanudado sus ejercicios con todo éxito.

El sábado, a la par de un compañero de stud que dirigía el jockey Lema, cubrió Cantaridina 700 metros en 43", cargando con el peso del jockey Ardouin.

Si no sufre entorpecimiento alguno, pronto estará en condiciones de reaparecer con éxito en una carrera favorable dentro de su categoría.

AMAPA

La hija de Amsterdam ha producido recientemente dos carreras que son realmente buenas y que demuestran acabadamente que pasa por un excelente momento de preparación.

Amapa figura como competidora de un handicap para pasado mañana en el que con 49 kilos debe imponerse a voluntad. Resuelta y Gyp andan en sus ejercicios como para oponerle gran resistencia, pero difícilmente han de ser capaces de dominarla.

Baistroqui será el jockey de Amapa.

PICAROTE

Tal cual lo habíamos noticiado a nuestros lectores, Picarote, el regular hijo de Bridge of Canny del stud Diego de Alvear, reaparecerá en una carrera de productos ganadores.

Es cierto que es una de las pruebas de esta categoría de las más difíciles que so han dado, pero como el hermano de Picacero reune calidades estimables, no ponemos en duda que ha de conseguir [illegible] airosos sus colores.

L'EMIGRE

Restablecido de la embaradura que le impidió cumplir su última inscripción, L'Emigré se le empezará a ejercitar con moderación.

LA PETITE ECURIE

Hoy han sido puestos a las órdenes del entraineur Betancour cinco de los defensores de la Petite Ecurie, entre ellos Petite Gosse y Estro.

ODIO

El entraineur Pedro Sánchez tiene bastante esperanzas en este modesto hijo de Gay Simón y lo considera un temible adversario de Retamo que es su principal rival en el premio Remate del jueves.

Odio será dirigido por el jockey Bastías.

LOS PRODUCTOS DEL AÑO

Algunas comparaciones

Eliminando a Botafogo que es algo excepcional y que no admite comparación con ningún producto, lo mejor del año, nos parece bastante mediocre.

Pocos productos de real origen quedan por debutar, tal vez de ellos Pisa Fuerte, Flandes y algún otro se destaquen no bien inicien sus campañas, como elementos regulares, pero nunca comparables al Old Man del Alvear cuya actuación ha de terminarse este año sin que pueda anotarse en su foja una sola derrota.

Las comparaciones, pues, han de hacerse entre los demás productos, entre los que más se han distinguido hasta que apareció en las pistas la figura del fenómeno, de los cuales merecen citarse Remanso, Berthier, Takecare, Dalmacia y... nada más.

Hemos dicho que la generación nos parece mediocre y más bajo todavía llevaríamos el concepto frente a los nombres de esos productos que en otras temporadas, donde la producción se destacó más uniformemente hubieran pasado por modestos competidores de handicaps sin chance en los clásicos.

Porque nadie ha de empeñarse en demostrarnos que Remanso es un producto notable, ni que Berthier pasa de un veloz y flojo, ni que Takecare pasará de un Chucker Out — que no es poco — ni Dalmacia es una potranca que pueda hacer honor al elevaje nacional.

Pero todos estos que paulatinamente han ido estrellándose contra Botafogo, caerán luego batidos por Picarote, que es a nuestro juicio el segundo producto, y que no tardará en demostrarlo en cuanto su preparación haya sido debidamente completada y puedan apreciarse los progresos que todavía ha de realizar.

No podemos citar a Aster aunque en su ecurie crean que es un producto de porvenir, porque la evolución que necesita es demasiado grande y porque no debemos olvidar que todavía pertenece a la categoría de perdedores.

Botafogo por lo tanto continuará su serie de triunfos sin que nadie pueda impedírselo, y si su victoria en el Nacional se reducirá a un cómodo galope, en el Internacional, aunque le toque medirse con adversarios "remendados" y en decadencia, tendrá que emplearse algo más si bien su victoria también está asegurada.

Esto es, en breves líneas, cuanto puede decirse de la presente generación mediocre en general, aunque se recuerde porque en ella brilló un astro de primera magnitud.

CARRERAS IRREGULARES

Las quejas aumentan de manera alarmante; en las cartas-denuncias que a diario recibimos, se citan muchos nombres y se demuestran muchos casos, que no nos atrevemos a repetir por no poseer las pruebas concretas, siendo esa la única manera de responsabilizarnos, aunque hemos de llegar a tales extremos si continúan las irregularidades sin el castigo que merecen.

Son varios los profesionales que deben las autoridades vigilar, y entre ellos algunos aprendices que con toda la inocencia de sus caras infantiles y la inexperiencia de su corta actuación, traman componendas preparan arreglos y favorecen, en suma, a un determinado candidato valiéndose en el transcurso de la prueba de todas las malas artes a su alcance.

Estos merecen un correctivo que las autoridades deben aplicar severamente no bien los descubra, no habiendo tampoco mayor dificultad en esto, ya que se les puede conocer fácilmente por su compañerismo, por su intimidad, por esa camaradería que llega hasta las pistas...

Por otra parte hay ecuries señaladas, propietarios comprometidos y entraineurs responsables...

Las carreras irregulares deben vigilarse especialmente; de lo contrario, con datos concretos, citaremos nombres y puntualizaremos hechos.

EN LA COPA DE ORO

En la presente semana se les dará corrida a Saint Emilión y Dijital, dos competidores descollantes del Gran Premio de Honor, a disputarse el domingo 16 del mes en curso.

Este encuentro será de los más lucidos aunque el lote de competidores haya quedado reducido a un número insignificante, pero el interés lo despierta las probabilidades de cada uno y la confianza que inspiran a sus respectivas caballerizas.

Cree el entraineur Vizcay que su Dijital debe producir una gran carrera; en el stud Don Gonzalo consideran imbatible a Saint Emilión; los partidarios de Val d'Or esperan tranquilos la consagración de Sin Rumbo; y modestamente, Trésor hará acto de presencia por si fracasan los cálculos de todos sus rivales.

El desarrollo será además interesante, ya que Saint Emilión deberá hacerse el propio juego corriendo en la punta, Sin Rumbo que corre bien en cualquier puesto lo seguirá de cerca, y Dijital a la expectativa esperará el momento en que flaqueen las fuerzas de sus adversarios para hacerse presente con su característica atropellada.

Acostumbrados a presenciar los fáciles triunfos de Botafogo, este encuentro debe despertar cierta expectativa.

HIPODROMO DE LA PLATA

Buen éxito alcanzó la reunión del domingo, quedando bastante bien la cátedra que vió triunfar cuatro de sus favoritos. Lescaut, La Chaplinista y Majadero cruzaron el disco victoriosos conducidos por Oscar González.

El chico P. Orcajada impuso su energía y serenidad, logrando hacer puesta con O. González la sexta carrera, conduciendo a Babel, yegua bastante cotizada.

Hilachita triunfó en un cánter en la primera carrera, a pesar de la atropellada de Zuccarelli, un hijo de Hermitaño que progresa día a día y que llegará a ser muy útil a su ecurie. Bollo Marín hizo malograr el golpe de Tipo Raro y fracasar la fija de Ortiguita, dejándolo pensativo al vasco Ireneo. ¡Parece que corren los caballos de La Plata y eso de dar la fila...!

A este solo hecho se debe el enorme dividendo de Bollo Marín, pesos 21.80, pero lo que más nos llamó la atención fué el sport de Ricacho, pesos 57.70, caballo que en su anterior presentación había llegado segundo de El Shá, adelante del mismo lote y que el público abandonó en las cotizaciones, no sabemos con qué razón.

El movimiento del "betting" bastante activo, vendiéndose 35.224 boletos, desde algún tiempo se nota un continuo aumento en la venta de boletos y nos permitimos indicar la conveniencia de aumentar los premios, demasiado reducidos y que no inducen ciertamente a llevar caballos de cierta clase al hipódromo platense.

Puede convencerse la comisión de carreras, de que si corrieran en esa pista algunos caballos de más clase, la gente jugaría con más entusiasmo y no faltarían de concurrir algunos sportmans de Buenos Aires, que darían mayor movimiento al "betting".

En los handicaps de la reunión a verificarse en este hipódromo el día domingo 9 del corriente, se han hecho las siguientes asignaciones de pesos:

Premio Pichuleta, distancia 1300 metros: Bollo Marín 57 kilos, Zángano 55, Domenjoz 54, Ricacho 54, Vox Dei 52, Silvano 52, Dato II 52, Mechita 51, Peluffn 51, Botador 51, Byzentine 50, Ortiguita 50, Licia 49, Alabardero 49, Essed Pashá 49, Egalité 49 y Grana 47.

Premio Profeta, distancia 1800 metros: Ñandú 57 kilos, Hormigón 55, Niño Pobre 53, Majadero 52, Everest 50, Lescaut 49, Maraschino 49, Lord Beatty 49, Pichuleta 49, Belcha 47, Piquete 43, Augusta 43, Winner 43.

Premio Puro, distancia 1300 m. Chaica 62 kilos, Huarmi 52, Forajida 49, Babel 49, Fulana 46, Ortiguita 43, Deyanira 43, Ehontee 43, Licia 43 kilos.

Premio Prince, distancia 1400 metros: Majadero 57 kilos, Escándalo 56, Mercier 55, Prince 55, Dormilón 52, Dieufort 52, Estoico II 50, Monianto 48, El Shá 47, Príncipe de Gales 47, Aluminio 46.

HIPODROMO DE ROSARIO

La reunión del domingo — Apreciaciones que sugiere — Kingfisher se adjudica en 2'9" 2|5 los 2000 metros la prima del clásico San Martín — Resultados generales.

Nada pródiga la naturaleza, nos deparó una tarde desapacible y gris y ese débil sol que de rato en rato rasgaba las nubes enviándonos sus pálidos reflejos, hacía más incómodo el ambiente todavía. Y, sin embargo, el hipódromo Independencia se vió favorecido en su reunión de carreras del último domingo por una asistencia plotórica de aficionados al "noble sport" que nos trajo a la memoria el recuerdo de aquellas épocas casi inmediatas a su fundación, cuando las prácticas direcciones del Jockey Club Rosario elevaron su circo de carreras al rango de segundo hipódromo de la república.

Observamos gratamente impresionados que tiende a resurgir el entusiasmo y si algo detiene su avance, es por un lado la actuación de un "handicaper" funesto cuyo favoritismo a determinadas ecuries en el desempeño de su misión, damnifica a las demás que constituyen mayoría, provocando por ende un descontento general que no lo ocultan ni hasta los mismos bonificados Y por otro, la conocida coalición de una gran parte de profesionales, denominada "maffia" en el ambiente turfista local, los cuales obran a impulsos de la voluntad "metálica" de elementos que la sociedad rechaza y que operan a mansalva merced a la complacencia de las autoridades que debieran proceder con "mano de hierro" para extirpar esos males.

El programa organizado no era de los más atrayentes, pues algunas pruebas congregaron muy pocos elementos, no funcionando el sport a placé en varias de ellas. No obstante había interés en ver de nuevo en la pista a Dubail, en razón de que el nieto de Flyng Fox dejó la impresión en sus dos únicas presentaciones en público, de poseer condiciones de "crack", ofreciéndole el clásico San Martín, sobre 2000 metros, la oportunidad de confirmar esas cualidades que desde el primer momento se le atribuyeron sin vacilaciones.

Atrajo, pues, la atención del público el desfile de los productos que bajaron a la arena en la prueba aludida, siendo presentados éstos con las líneas del "entrainement" bien marcadas, sobresaliendo Kingfisher, Coralino y Dubail del reducido lote que aparte de los ya nombrados, conducidos por A. Navarro, G. Leiva y C. Claverie, respectivamente, lo completaban Kitchener, con C. Alvarez; Petrogrado, con N. Márquez; Evarista, con Vélez, y Aria, con A. Torres.

Inmediatamente las ventanillas de Dubail fueron invadidas por los aficionados que sufragaron con entusiasmo, llegando en definitiva a 860; las boletas apostadas a su favor sobre un total de 1928.

Al consabido toque de campana anunciador del momento de la largada, siguió un movimiento de curiosidad de parte de los espectadores. Y en tanto los campeones se alineaban frente a las cintas, uno que otro "buscador" de batacazos hacía flamear en su diestra, lustrosos billetes de Banco, pidiendo fila y doble, que nadie atrevióse a aceptar considerando audaz la "usura" solicitada.

La nerviosidad de los productos dificultaba la partida y es por esto que sólo después de 4 ó 5 tentativas infructuosas el lote pudo ser lanzado en carrera ocupando de inmediato Kitchener la delantera para preparar el terreno a su compañero de librea Kingfisher. El favorito colocóse a las grupas del puntero, después Coralino y Kingfisher el resto agrupado.

Kitchener desarrollaba un tren lentísimo perjudicial para Dubail que presa de visible sobreexcitación, no podía tomar su acción y sin que su piloto consiguiera "sosegarlo" a pesar de los esfuerzos que hacía en ese sentido. Así desarrolláronse los primeros 700 metros de la carrera, sitio en que Dubail pretendió tomar la delantera sin cederla el "leader" que apareado al favorito aceleró el tren. Entre tanto el pelotón seguía la carrera en el mismo orden como la iniciara.

Al aproximarse los punteros cabeza con cabeza, a la recta final, Kingfisher y Coralino mejoraron su colocación disponiéndose al ataque. Giran el codo y en ese mismo instante Kitchener abre ostensiblemente al favorito que llega hasta cerca de las verjas, circunstancia que aprovecha el piloto de Kingfisher para lanzar al frente por el lado interior a su caballadura, consiguiendo "cortarse" un cuerpo.

Coralino inició también su avance al mismo tiempo, pero como lo hiciera por el lado exterior de Dubail, sufrió igualmente las consecuencias del "mal juego" del jockey de Kitchener. Agotado el favorito, Kingfisher siguió libremente su carrera yendo a trasponer el disco con 2 cuerpos de ventaja sobre su compañero de ecurie que precedió a Dubail. Cuarto Coralino.

Si bien el público premió con aplausos insistentes al jockey de Kingfisher vitoreando a éste al mismo tiempo, produjo no obstante pésima impresión en los espectadores, las malas prácticas puestas en ejercicio, para obstruir la libre acción del favorito, tanto más innecesarias cuanto desde la iniciación de la carrera podía darse por descontada la derrota de Dubail toda vez que sus condiciones de "goloso" no permiten contenerlo en su acción, pues el desgaste de energías es superior dirigido en esa forma. Aparte de esto es de lamentar que los profesionales no se corrijan y continúen piloteando a lo "indio", así como también no es propio que en hipódromos de la importancia del nuestro, se permitan por la ineficaz acción de las autoridades, espectáculos de la índole del que da margen a estas consideraciones.

He aquí el resultado de las pruebas ordinarias:

Premio ecurie El Juguete, 1600 metros — 1a. Chatelaine, 50 kilos del stud El Turf, jockey Quinteros; 2o. Naón 57, 3a. Jalea. Tiempo: 1'41" 1|2.

Premio ecurie Freyre, 2000 metros — 1o. Grecian, 55 kilos, del stud Lagrange, jockey Torres; 2o. Quitasol 55, 3o. Lamento 55. Tiempo: 2'8" 4|5.

Premio Bicoca, 1300 metros — 1o. Integro, 56 kilos, del stud Anderson, jockey Torres; 2o. Río Cuarto 56, 3a. Poa 54. Tiempo: 1'22".

Premio Tric Trac, 1200 metros — 1a. Lady Goligtly, 45 kilos, del stud Ascot, jockey Cabrera; 2a. Lady Larrea 47, 3o. Floridablanca 49

Premio Remate, 1900 metros — 1o. Pretty Boy, 51 kilos, del stud La Crisis, jockey Caro; 2a. Binette 55, 3a. Tric Tac 51. Tiempo: 2'2". 2'2".

Premio Labrador, 2200 metros — 1o. Cine, 57 kilos, del stud Kemmis, jockey Sánchez; 2o. Velocity II 45, 3o. Sandstorm 46. Tiempo: 2'21".

Asignación de pesos para la reunión del 9 del actual:

Premio Petite Chose, 1300 metros — Bob 61 kilos, Binette 52, Cocainera 51, Vaselina 44, Floridablanca 44, Muezin 43, Atacama III 43, Lady Golighthy 43, Ice Cream 40, Mi Carta 40.

Premio Torrent, 2500 metros — Gringuito 62 kilos, Idolatría 57, Cotagaita 57, Tolmino 55, Flirteuse 51, Sandstrom 49, Grecian 48, Lamento 47, Chiste 47, Vaselina 46 Sandpiper 45, Boston Bill 44.

DE MONTEVIDEO

La reunión del domingo — El match de Bolita-Milucha

El espléndido tiempo reinante contribuyó muy eficazmente al éxito de la fiesta realizada anteayer en Maroñas, a la que asistió bastante concurrencia.

El match Bolita-Milucha había despertado especial interés, pero, por diversas causas, el resultado de esa prueba no respondió a la espectativa general.

La favorita fué presentada con un remo en malas condiciones, no produjo una performance muy satisfactoria. Corrió los primeros 200 metros en la delantera, y luego la carrera quedó resuelta, pues Milucha la sustituyó en el primer puesto para seguir hasta la meta sin preocuparse de su inofensiva rival. Tiempo empleado en recorrer los 2000 metros 2'4" 4|5.

NOTITAS

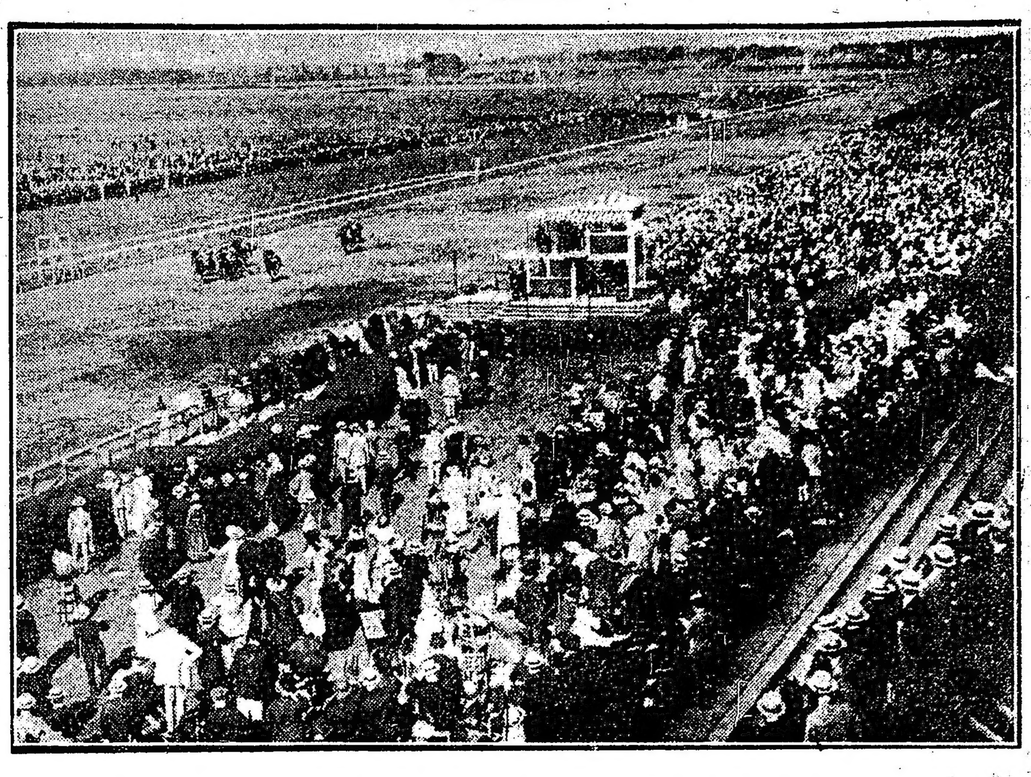

El hipódromo de Belmont Park, a corta distancia de Nueva York, el día de un gran premio

Diversas noticias—

Boletos y premios — Se vendieron el domingo 23.040 boletos a ganador y 14.060 a placé, los que suman un total de 74.200 pesos. El Jockey Club dió en premios 9.255 pesos.

Suspensiones — En la segunda carrera fueron multados los jockeys F. Pérez y C. Gómez en $ 20 cada uno, por leves irregularidades.

Procedencia de los ganadores — Tarjeta, haras El Moro; Mimado, haras La Itálica (R. A.); Carlo Magno, haras Anaya; V. Emanuele III, haras Pelayo (R. A.); Milucha, haras La Cabaña; Dreadnought, haras Kentucky (Norte América); H. P., haras La Guardia (R. A.); Galop, haras Pelayo (R. A.)

Entraineurs de los mismos — De Tarjeta, P. Gómez; de Mimado, W. Brito; de Carlo Magno, W. Brito; de V. Emanuele III, E. Melo; de Milucha, A. Flamant; de Dreadnought, J. Varela; de H. P., F. Milia; de Galop, E. Melo.

En Correos y Telégrafos

Cambio de nombres de calles—

La honorable comisión municipal ha resuelto en sus últimas sesiones, que a partir del 1o. de enero de 1918, se denomine Río Cuarto a la actual calle Santa Rosalía y desde su promulgación llamar Presidente José Evaristo Uriburu a la actual calle Andes.

En consecuencia, la administración de correos solicita del público tome debida nota de la medida adoptada por la corporación municipal, a fin de no dificultar en su oportunidad la clasificación y distribución de la correspondencia consignada a dichas calles.

Aprobación de nuevos horarios—

La dirección general de correos y telégrafos ha aprobado nuevos horarios a regir en el servicio de transporte de la correspondencia entre estación Pindapoy y Santo Tomé, Concepción a Barra, Apóstoles a Carruchos y San José de la Sierra a San Juan de la Sierra, contratados con don Ernesto Larramendi.

De acuerdo con los mismos, aquella zona se beneficiará grandemente, pues la repartición de correos, al modificar el horario que existía, ha consultado los verdaderos intereses de aquellos vecindarios.

Visitas de inspección—

Han sido visitadas por empleados de la administración de correos adscriptos al cuerpo de inspección de la misma, las siguientes oficinas:

25 de Mayo (B. Aires), Patquía (La Rioja), Esquina (Corrientes), Gualeguay (E. Ríos), Malanzán (La Rioja), General Paz (Corrientes), Londres (La Rioja), Hualfín, Amadores, La Merced, La Rioja (Cabecera), Sahagasta, San José, La Puerta, San Blas de los Sauces, Salicas, Colonia San Martín, Barranqueras, Paraná, Formosa, Charaday, Tezanos Pinto, Ita-Ibaté, Navarro, San Vicente (Córdoba), Bahía Blanca y Villa Merlo (San Luis).

De conformidad con los respectivos informes elevados por los respectivos comisionados, la dirección general de correos y telégrafos ha adoptado las medidas necesarias a fin de que por las secciones que corresponda, se proceda, dentro del más breve término, a subsanar las deficiencias constatadas en los diferentes servicios públicos que prestan aquellas dependencias, dictando además las medidas disciplinarias del caso, en contra de los empleados causantes de dichas irregularidades.

Cesantía—

La dirección general de correos y telégrafos ha dejado cesante en su cargo, por abandono de sus funciones, al encargado de la estafeta Cantaltal (San Luis), don Francisco Calderón.

Celebración de convenios—

La repartición postal ha celebrado con las personas que a continuación se indican, los siguientes contratos, por el concepto de que se da cuenta:

Con don Eustaquio Padilla, para efectuar el servicio de transporte de la correspondencia entre 7 de Abril y La Fragua (Santiago del Estero), mediante la asignación mensual de pesos 42 moneda nacional, por el término de tres años.

—Con don Félix J. Cantón, para la ejecución del servicio de transporte de la correspondencia entre las localidades de Rosario de la Frontera y Villa Corta (Salta), mediante la retribución mensual de $ 100 moneda nacional, durante el término de tres años.

—Con don Agustín J. Asinari, para efectuar el servicio de transporte de la correspondencia entre Alta Córdoba y El Quebrado (provincia de Córdoba), en carácter "ad honórem" y por el término de un año.

—Con la Guatraché Land Company Ltd. para el arrendamiento del inmueble de su propiedad donde funciona la oficina Guatraché (Pampa Central), mediante el pago de $ 80 moneda nacional por el término de cinco años.

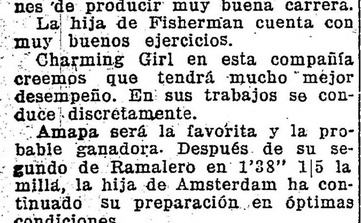

DISCOS DOBLES 0.75
CAMBIO DISCOS 0.30
Compro gramófonos y discos
SALTA 676 — BUENOS AIRES
Catálogo gratis

Gran Fábrica de Mosaicos y Piedras Artificiales
EUGENIO P. QUADRI
425 - GAZCON - 493
(Frente al Hospital Italiano

LA SECCION DE LOS NIÑOS

El perro Tom, ofrece a los pequeños lectores de "La Epoca", algunas páginas de su libro de memorias

Segunda serie

XIV.

Agosto... Se produjo el desenlace. El hilo de lacre, llegó a ser tan

fino, tan fino, que en un momento determinado se cortó por el medio, dejándome con la boca abierta por la desesperación y la sorpresa.

Inútil me parece contaros que apenas sintió el ratón hallarse en libertad, emprendió una carrera tan rápida que desapareció, en un decir ¡amén! El caso, en verdad, se prestaba a ello. No sería el roedor tan tonto, para una vez en libertad, esperarme en el suelo para que lo aprisionara. ¡No faltaba otra cosa!

Es de imaginarse la velocidad que llevaría ese pícaro animalito en su carrera, con el susto llevado por mi presencia y el ardor producido por la quemadura. Pero, ante el peligro de muerte en que se hallaba, y conseguida la libertad sin explicarse cómo ni por qué, no ha sentido más deseo que meterse en la cueva donde sus hermanitos u otros compañeros le curarían su dolencia.

No es poca la suerte de ese ratón. Y yo, infeliz, lo creía preso cuando lo ví sobre la mesa, comiéndose tranquilamente el pedazo de queso.

No hay que desmayar. Por segunda vez esos animalitos tan dañinos en las casas, han logrado burlarse del perro Tom. Pero no han de quedar así. Ya tomaremos revancha. Si no éste, otro ratoncito aparecerá en escena y entonces, entonces... tal vez lleguemos a comerlo. ¡Tengo tan grandes deseos de comer un ratón!

Hasta mañana.

Tom.

WHISKY BUCHANAN

PERIODISMO

"LA TRIBUNA"

El 1.o del corriente ha iniciado su aparición, en el Rosario, "La Tribuna", diario de la mañana, que, según lo anuncia en su primer número, inspirará su propaganda dentro de la independencia más absoluta.

La distribución dada a sus diversas secciones informativas, dan al nuevo órgano de publicidad un carácter moderno, que le han de permitir abrirse paso en la opinión.

Saludamos al colega novel, retribuyendo el saludo que dirige a la prensa.

DEMOSTRACION AL DIRECTOR DE "P. B. T."

Un núcleo de amigos del doctor Sidney Austin Smitd, ha resuelto obsequiarlo con una comida, el viernes próximo, con motivo de su designación reciente para ocupar la dirección de "P. B. T."

Firman la circular de invitación los siguientes señores:

Ingeniero Juan J. Bianchi, José Ruiz Allos, Otto Grieben, Alfredo Bianchi, Horacio Mantelo, T. Llanos, Juan J. Sinópoli, Angel B. Rodríguez, Carlos Pascali, G. Bianchino, Horacio Raffo, Graciano Reca, Manuel Martínez, Carlos Faverio (h.), Carlos Ponti, Arturo Abrines, Enrique Salas Molina, Alfonso Corti, Federico Smith, doctor Pablo Grandjean, Julio Garay Díaz, Alberto Palcos, Alfredo Stoli, Daniel Cisneros Terán, Juan León Dubini, Roberto Giusti y otros.

Instrucción pública

CONSEJO NACIONAL DE EDUCACION

Nombramientos

El consejo nacional en su última sesión ha adoptado las siguientes resoluciones:

Nombrar vicedirectora de la escuela número 6 del consejo escolar 5, a la actual maestra de 1a. categoría de la escuela número 8 del mismo distrito, maestra normal señorita Avelina A. Pagliarini.

Nombrar maestra de tercera categoría de la escuela núm. 5 del consejo escolar 16, a la maestra normal señorita Teresa Valente, por aumento de inscripción.

Nombrar director de la escuela de reciente creación en Machaga (Chaco) al actual maestro de la escuela de Río Azara (Misiones), al maestro normal señor don Ramón M. Martínez.

Nombrar directora de la escuela del lote 19, chacra 100 de Colonia Bernasconi (Pampa), a la actual maestra de la escuela núm. 48, de Pampa, señora Birina T. de Muñoz.

Nombrar igualmente para la dirección de la escuela del lote 19, chacra 119, a la maestra normal señora Eleodora O. de Cortina, actual maestra de la escuela núm. 36 de Pampa.

Nombrar asimismo, para la dirección de la escuela del lote 22, chacra 231, al maestro normal don Calixto Mendoza, actual maestro de la escuela 48 de Pampa.

Ascender al maestro de tercera categoría de la escuela núm. 14 de Chaco al maestro normal señor Domingo Blanco Silva, a la dirección de la escuela núm. 36 de Arroyo Quintana.

Trasladar a la maestra de la escuela núm. 22 de La Sábana, señorita Carmen Lavia a la escuela núm. 14 de Barranqueras.

Nombrar maestra de la escuela núm. 22 de La Sábana a la maestra normal señorita Rosa H. Muller.

Trasladar a la escuela núm. 6 de Posadas (Misiones) a la actual maestra de la escuela núm. 43 señorita Mercedes Irurzun.

Trasladar a la escuela núm. 43 de Posadas a la actual maestra de la núm. 15 de San Ignacio (Misiones), señorita Paulina Ojeda.

Nombrar agente escolar con jurisdicción en las escuelas de Resistencia, El Molino, Barranqueras, El Tragadero, Benítez, Vicentini y El Tirol (Chaco), al señor Angel Atías.

Aceptar las renuncias interpuestas por los encargados escolares de las escuelas nacionales núm. 1 de Mendoza y núm. 86 de Buenos Aires, señores Francisco Braton y José García, nombrándose en su reemplazo, en el mismo carácter, por el período de 1917-1918, a los señores Rodolfo Alonso y Basilio Friol, respectivamente.

Se ha autorizado la locación de las casas calle Sucre 2554-36 para el funcionamiento de una nueva escuela del distrito 15, abonándose un alquiler mensual de 250 pesos moneda nacional.

ESCUELA POPULAR HIPOLITO IRIGOYEN

Desde hoy quedan inaugurados en el local de esta escuela, los nuevos turnos para alumnos de ambos sexos, que han solicitado clases, habiéndose abierto también la inscripción para las siguientes materias: aritmética, contabilidad, inglés, francés, castellano, corte y confección, sombreros, labores en general, dibujo y pintura, caligrafía, solfeo, violín, piano, mandolín, guitarra, taquigrafía y dactilografía.

Las clases son gratuitas y funcionan de día y de noche. Los interesados se atienden todo el día en su local, Victoria 452.

BIBLIOGRAFIA

PAGINAS SUDAMERICANAS

El doctor Lemos Britto, distinguido escritor y tratadista brasileño ha reunido en un volumen titulado "Páginas Sudamericanas" diversas conferencias y artículos concernientes a problemas del continente. Entre esos estudios, desuellan, principalmente, los que se refieren a asuntos económicos y pedagógicos. El autor, que conoce muy bien nuestra república, así como la del Uruguay, por haberlas visitado detenidamente, emite ideas y observaciones muy atinadas sobre los tópicos referidos en relación con el progreso de estos pueblos del Plata. El libro, que no se caracteriza por su unidad, contiene también trabajos muy interesantes sobre criminalogía y ciencias afines, entre ellos uno sobre los peligros sociales del cinematógrafo.

Esta diversidad de materias guarda relación con la amplia cultura de que hace alarde su autor en cada una de las páginas que integran el hermoso volumen publicado. Este lleva una introducción muy elogiosa del doctor Estanislao S. Zeballos.

INFORMACIÓN GENERAL

SOCIEDAD UNION NORMALISTA

El próximo jueves a las 4.30 p. m., en el local Berutti 216, tendrá lugar la asamblea ordinaria a que cita esta asociación con el objeto de tratar la siguiente orden del día:

1o. Lectura del acta de la asamblea anterior; 2o. lectura de la memoria del ejercicio anterior; 3o. balance; 4o. reunión de la C. D.; 5o. asuntos varios.

UNION EMPLEADOS DE UNIFORME

Esta sociedad de empleados de correos y telégrafos, anuncia la traslación de su secretaría a la calle Alberti 67.

INAUGURACION DE LA CALLE GENERAL CERRI

Mañana miércoles, a las 4 p. m., se llevará a cabo la ceremonia de la inauguración oficial de la antigua calle Presidente, hoy General Daniel Cerri.

Dicha ceremonia tendrá lugar en la intersección de esta calle con la de Patricios, habiendo prometido asistir al acto el señor ministro de guerra y varias delegaciones del ejército. Concurrirá además la banda del regimiento 3 de infantería.

Centros Recreativos

Sol Naciente — En los salones del Círculo de Aragón, Tacuarí 253, tendrá lugar el próximo domingo a las 2.30 p. m., un baile familiar que prepara este centro.

Club Social Eslava — La nueva comisión directiva de este club activa los preparativos para el baile que realizará el próximo sábado a las 10.30 p. m., en el salón La Argentina. La orquesta será dirigida por el maestro E. Diatto.

Cuadro cómico - dramático "José Echegaray".—Con éste título, inaugura su velada artística y danzante, esta sociedad recreativa, el 8 de septiembre próximo, a las 8.30 p. m., en el elegante y espacioso salón-teatro Fratellanza Militare, calle Independencia número 3054.

Esta fiesta promete estar muy lucida, dadas las numerosas localidades que han sido solicitadas, y por ser sus componentes personas muy vinculadas con diversos centros recreativos.

Las obras a representarse son las siguientes: "Rayito de sol", "Cada cual con su destino" y el diálogo en verso, de actualidad, "¡Sin patria!".

Este cuadro activa desde ya, los ensayos del drama en tres actos del Sr. Florencio Sánchez Gardell, titulado: "La Montaña de las Brujas", que para en breve se proponen poner en escena, con toda corrección y gran "mise en scène".

ECZEMAS
Enfermedades de la Piel
Ungüento
"NAFTALAN"
Unico concesionario
ARTURO DIESEL (HIJO) y Cía.
SAN JOSÉ 742
EN VENTA EN LAS FARMACIAS

DEPORTES

FOOTBALL

ASOCIACION ARGENTINA DE FOOTBALL

SORTEOS DE HONOR Y COMPETENCIA

El sorteo de la copa de honor (tercera rueda), ha dado el resultado que a continuación expresamos:

Huracán v. River Plate y San Lorenzo de Almagro v. Racing.

El resultado del de competencia es éste: San Lorenzo v. Independiente y Huracán v. Estudiantes de la Plata.

COPA REYNA

Porteños v. Rosarinos—

El domingo 15 del mes en curso tendrá lugar en Rosario el match entre porteños y rosarinos por la Copa Reyna, que anualmente se disputa.

CIRCULO MEDICO Y CENTRO ESTUDIANTES DE MEDICINA

Hoy se llevará a cabo en la cancha del club Bulnes el partido final por el campeonato interno de pelota, entre las siguientes parejas: Ezcurra y Aquerreta v. Pérez Zabala y A. Garay.

REMO

UNION DE REMEROS AFICIONADOS

Ya en otra oportunidad nos hemos ocupado del conflicto suscitado entre la Unión de Remeros Aficionados del Río de la Plata y el Buenos Aires Rowing Club, a causa de la modificación de un fallo que hizo la institución mencionada en primer término.

Ayer, la comisión directiva del Buenos Aires Rowing Club dirigió una amplia nota a la Unión de Remeros, en la que detalla lo ocurrido.

Analiza esa nota las funciones de los jueces de llegada, cuyos fallos son irrevocables; no obstante esto, la Unión de Remeros desconoció lo sancionado por el juez que actuó en aquella regata, motivo del conflicto.

Agrega la nota:

"Es indudable que todo el eje de la cuestión gira alrededor del significado del término "decisivo", que emplea el artículo, y si para despejarlo se recurre, como es obvio, al diccionario castellano, se encuentra la siguiente definición: "Decisivo": que decide, que resuelve de una manera "definitiva". Y si para eliminar toda duda acerca de la mente del precitado artículo 17, se busca el significado de la palabra definitivo, el propio diccionario nos dice que equivale a decisivo, resuelto, determinado, "irrevocable".

"Y as lógico que así sea el fallo: irrevocable, por la razón siguiente: porque toda decisión de un juez de raya, tanto en las carreras de remo, como en casi todas las pruebas deportivas, tiene su origen inmediato y necesario en una impresión visual rápida y fugaz y de imposible repetición, de manera que cuando dicha impresión en su evolución fisiológica ha accionado sobre la conciencia de quien es árbitro supremo para decidir y por su boca expresa que uno de los contendores en la liza ha triunfado, se formula una sentencia decisiva, de finalidad absoluta, que no es concebible pueda ser alterada, ni por el propio que la dictó, ni por ninguna institución constituída en tribunal de alzada".

"Insiste el Rowing Club en que se ha hecho una interpretación tan equivocada y arbitraria de las disposiciones reglamentarias, que las consecuencias, que necesariamente se desprenden de ella introducirán fatalmente la confusión y el desconcierto en esta noble clase de lides".

"Entre ellas, dos van a hacer inmediatamente su funesta aparición: es la primera "conceder admisible la aceptación de elementos extraños para informar el criterio del juez de llegada; tales elementos serían las opiniones más o menos interesadas de las demás personas que rodean la raya al ser ésta cruzada por los botes, opiniones que, por corolario obligado de la teoría que sustenta el fallo de la Unión de Remeros, tendrían fuerza bastante para influir en la decisión del árbitro de la cuestión".

"La segunda consecuencia, no menos perniciosa será la certidumbre acerca de la efectividad del triunfo alcanzado, pues si se acepta que un juez de raya pueda alterar su pronunciamiento catorce días después de formulado, no existe razón alguna que le impida hacerlo sin limitación de tiempo. Y si en mérito a las razones que adujera dicho juez para adoptar esa segunda actitud, la Unión de Remeros, como tribunal de apelación entendiese, como en este caso, que ha tenido facultad o imperio para revocar su primer fallo, al año, por ejemplo, de dictado, de imaginar es el desorden, la desorganización y la falta de seriedad que serían las lamentables características de esta clase de fiestas deportivas".

Solicita, por lo tanto, la comisión del Buenos Aires Rowing Club, la reconsideración por parte de la Unión de Remeros, del fallo aludido, antes del 15 del mes en curso. Si esto no se produce, el Buenos Aires Rowing Club tomará la decisión que desee.

Esta nota está firmada por los señores Carlos F. Alcobendas y L. Gómez Molina, presidente y secretario, respectivamente, del Buenos Aires Rowing Club.

Esperamos que este prolongado asunto se resuelva satisfactoriamente a la brevedad posible, poniéndose término a este estado irregular de cosas.

YACHTING

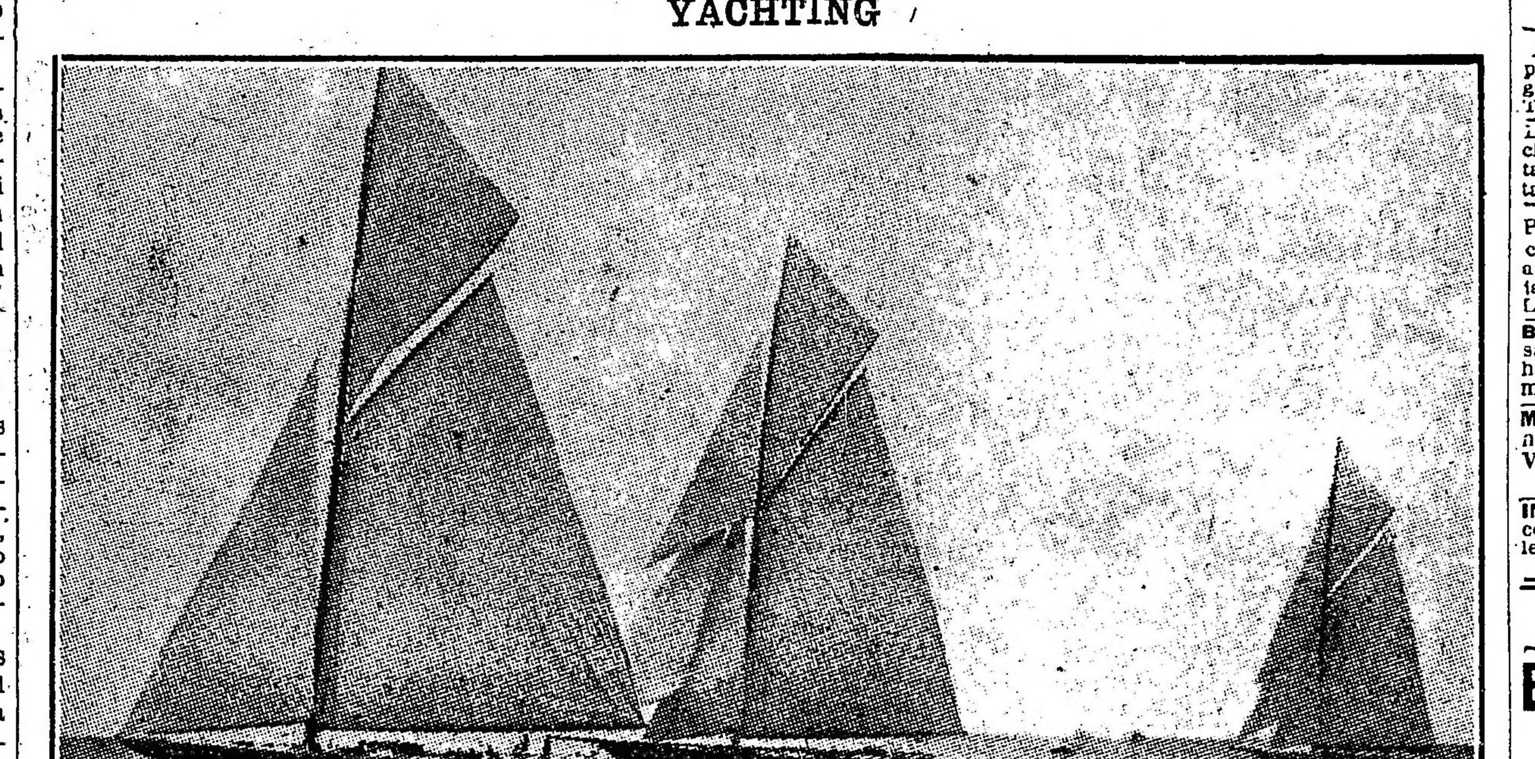

Desarrollo de una de las últimas regatas disputadas en las aguas de Nueva York, bajo los auspicios del N. Y. Yacht Club, en la que intervinieron tripulaciones de conocidos millonarios.

GOLF

CAMPEONATO DE GOLF DEL RIO DE LA PLATA

En la última reunión celebrada por el comité organizador de este campeonato, se resolvió que el match entre argentinos y extranjeros se lleve a cabo en la cancha del Links. Además, fué designado para capitanear el team argentino don Ernesto Gibson y don R. E. Bailey, del equipo extranjero.

Se resolvió también que las socias que participen en el campeonato para damas, podrán entrenarse en Palermo durante los días 6, 7, 10, 11 y 12 del mes en curso; el libro de inscripciones se cerrará el día 10.

Las anotaciones para los distintos concursos son recibidas en el local San Martín 121, oficina número 30.

SAN ISIDRO GOLF CLUB

El domingo último se realizaron en la cancha de esta institución las semifinales y final del concurso organizado por el San Isidro Golf Club, por la Copa Newbery Thomas.

Por la mañana se jugaron las semifinales entre los señores A. del Solar Dorrego (handicap 11) contra R. E. Jiménez (12) y H. Torre (15) contra J. R. Blacker, clasificándose para la final Alberto del Solar y Harold Torre; ésta efectuóse por la tarde, en la que se impuso con facilidad el primero, adjudicándose el premio correspondiente.

VARIAS

CENTRO ESTUDIANTES DOCTORADO Y FARMACIA

Festejando el Día del Estudiante, la comisión organizadora de fiestas del Centro Estudiantes Doctorado y Farmacia, ha resuelto celebrar dicho aniversario, con una excursión campestre y un variado programa deportivo.

C. DE REGATAS DE AVELLANEDA

En vista del mal tiempo, se suspendió anoche la asamblea de socios de esta institución, fijándose el próximo viernes para realizar la reunión.

PELOTA

CLUB DE GIMNASIA Y ESGRIMA

Mañana se iniciará el concurso de pelota a sare organizado por esta institución. La cantidad y calidad de los aficionados que participarán en las diversas categorías, permite esperar que los matchs que se realicen serán interesantísimos.

Los partidos de mañana se jugarán con arreglo al siguiente programa:

1a. categoría A — A las 7.15 p. m.: F. Curutchet y R. Burgos v. J. R. Atencio y C. G. Amoros.

1a. categoría B — A las 6.30 p. m.: S. Salgado y C. Peralta Muñoz v. R. Castellanos y L. Lahitou Istueta.

2a. categoría — A las 9.30 p. m.: J. F. Fernández y P. Aramendia v. M. Arrondo y E. J. Aráuz.

3a. categoría — A las 8.45 p. m.: R. Hidalgo y L. Blanco v. J. Brumengo e I. Orden.

El jurado está constituído por los señores doctor Amadeo A. Spinetto, Martín Bordalejo, Roberto Ezcurra, Jorge Aguirrezabala y Enrique Mom.

CLUB SPORTIVO BARRACAS

Por el campeonato interno de pelota de esta institución, se jugarán esta noche los siguientes partidos:

A las 8.30 p. m., cuarta categoría de paleta: J. Zaragoza y B. Garibotti v. R. Barcus y F. Basurto.

A las 9.20 p. m., tercera categoría de paleta: J. Godio y J. Sastria v. M. Fernández y J. García.

A las 10.10 p. m., segunda categoría de paleta: P. Fiorito y R. Pigretti v. H. Garbini y A. Pintos.

A las 11 p. m., cuarta categoría de paleta; F. Muriago y R. López v. E. Agelo y A. Bendrofori.

"Fiat Lux"
Establecida en 1913
INVESTIGACIONES PARTICULARES
Autorizada por la Policía Oficial
Calle Lavalle 1481, Bs. As.
Vigilancias, seguimientos, paraderos, defraudaciones, vigilancias de casas en quiebra, informes particulares y comerciales, etc. Dirigida por ex empleado de la Policía de la Capital y Rosario de Santa Fe. "Seriedad y Reserva", garantizamos nuestra competencia con informes a satisfacción.

ESPECTACULOS

TEATROS

COLON. — Concesionarios: F. Da Rosa y W. Mocchi. — Temporada oficial de 1917. — Bailes rusos y conciertos sinfónicos. — Primeros bailarines Nijinski-Lydia Lopokeva. — Director maestro Ansormet. — Debut en la primera semana de septiembre. — Continúa abierto el abono a seis funciones extraordinarias, dos por semana. — Palcos bajos y balcón, 400 $; altos, 230 $; cazuela, 118 $; baignoires, 230 $; galería, 70 $; platea, 40 $; cazuelas y tertulias, 27 $; galería, 15 $.

ODEON. — Compañía dramática francesa, dirigida por el actor M. André Brulé. — El sábado 8, debut de la compañía.

COLISEO. — Compañía de bailes rusos de Anna Pavlowa, y de sus acompañante Iván Glustine, Alexandre Volinine y Alexandre Smallens. — Hoy a las 9.15 p. m., función extraordinaria en honor y beneficio de la bailarina Anna Pavlowa. Los bailes: Amarilla; Orfeo; Campos Elíseos; Diversiones.—Platea, 10 $.

COLISEO. — Compañía Caramba-Scognamiglio. — Próximamente debut.

POLITEAMA ARGENTINO. — Compañía lírica italiana. — Hoy a las 8.45 p. m.: 7.a función de abono con la ópera en 4 actos: Faust.

VICTORIA. — Hoy a las 9 p. m.: La hija de la marquesa.

SAN MARTIN. — Hoy a las 9 p. m.: La duchessa del bal tabarin.

APOLO. — Hoy a las 9 p. m.: Idilio marchito; Instituto Internacional de Señoritas. A continuación canciones, estilos y couplets por Lola Membrives.

ARGENTINO. — Hoy, a las 9 p. m.: Una presentación; El patio de los amores.

NUEVO. — Hoy a las 9 p. m.: El sobrino; Con las alas rotas.

NACIONAL. — Jacinta; Stud La Pampa; (Estreno) El tesoro del Inca; Buenos Aires en cine.

MARCONI. — Hoy a las 8.45 p. m. La Boheme.

El jueves 6, función en honor y beneficio de la soprano Srta. Celina Badessi.

BUENOS AIRES. — A las 9 p. m.: S. E. Don Agenor Saladillo; La mucama de comedor; El ladrón de Bancos.

AVENIDA. — La hermana novicia; (estreno) El marido de la Engracia; Los cuatro Robinsones.

COMEDIA. — El juicio de Salomón; (Estreno) El marido de la Engracia; La estrella de España.

Mañana, en sección vermouth, debut de la bailarina La Malagueñita.

MAYO. — Compañía de atracciones y novedades. — Hoy a las 4 y a las 8.45 p. m.: Debut de Wolkvan Wolky, Luisa Vila, Mercedes Alfonso, Lolita Gil, Los Jercolis, Trío Pastor.

EXCELSIOR. — Maidana o donde hubo fuego cenizas quedan; El último gaucho, Apuntes y recortes.

VARIEDADES. — La República del amor La ruleta del amor; María Jesús.

VARIEDADES Y CIRCOS

CASINO. — Compañía de variedades y atracciones. — Hoy a las 5.30 p. m.. Variado programa con atracciones. — A las 8.30 p. m.: Rentree de The Gorams Maroccos, bailes americanos (excéntricos; Music-hall de monos; Los Troutt; Eva de Lys; Fontsolá; Sisters Emille; Niska; Mlle. Marcy.

ROYAL THEATRE — Compañía nacional de operetas y revistas Bayón Herrera. — Hoy a las 9 p. m.: Afrodita o la cortesana de Alejandría; Las sorpresas del adulterio; La señorita de los pantalones.

HIPPODROME. — Compañía circo cómico Ella Nelky. — Hoy a las 9 p. m.: Función de moda, tomando parte el domador Williams Nelky, el clown Si-si con su perro misterioso, la troupe Munich; Las hermanas Wittus, malabaristas y antipodistas.

PALAIS DE GLACE. — (Paseo de la Recoleta). —Patinaje sobre hielo. Abierto todos los días. Mañana: De 9.30 a 12; tarde: de 3 a 7.30; noche; los jueves, sábados y domingos, de 9 a 11.30. Entrada, 1 $ con patines gratis. Tarde de moda martes, jueves y sábados. Entrada, 2 $.

ESMERALDA (Esmeralda 453). — Función todos los días, tarde y noche; Variado programa. Orquesta dirigida por el maestro H. Manfredi.

SKATING RINK LAS ROSAS (Avenida Alvear y Bustamante). — Patinaje sobre ruedas. Tres secciones diarias: Mañana, de 9 a 12, tarde de 3 a 5.30 y noche de 9 a 12. Días de moda, domingos y feriados de tarde, y martes y viernes de noche. Secciones gratis. Grandes concursos — Entrada pesos 0.50.

EXCURSIONES. — Viajes de recreo a las islas del Delta, con el vapor Rivadavia, exclusivamente para excursiones.

FLORIDA (Galería General Guemes). — Variado programa con grandes estrenos y números de variedades, todos los días, tarde y noche.

PARQUE JAPONES (Callao y Paseo de Julio). — Temporada de invierno. — Abierto todos los domingos y días feriados de 2.45 a 7.30 y de 8.45 a 12.30. Grandes atracciones en el teatro Romano; 100 diversiones variadas al aire libre.

CINEMATOGRAFOS

PETIT PALACE (Libertad 976). — Hoy función noche de moda: La muda de Portici; El teléfono de la muerte (series 15).

PALACE THEATRE (Corrientes 757). — América en la guerra, vistas nuevas número 8; Revista del 14 de julio de 1917 en París; Los rayos ultra violetas, por G. Larking; La escultora de Tebas, Patria, (11.o episodio).

SELECT (Suipacha 482). — Hoy, Padres de hombres; Lecciones de la vida; Actualidades. — Mañana el film nacional El conde Orsini, por el Dr. Belisario Roldán.

SPLENDID THEATRE (Santa Fe 1848).— Patria (8.o episodio), Zyta, El baul misterioso; El complot de los petroleros; Anales de la guerra; Un detective flemático.

EMPIRE THEATRE (Corrientes y Maipú) — Plagas sociales; Padre de los hombres; Anita García; Carmen Moreno, cantos chilenos; — Noche: La doncella de Orleans, por Gerardine Farrar; Anita García, Carmen Moreno.

LAVALLE (Lavalle 921). — Hoy, tarde y noche: El americano, drama en 25 partes, por Douglas Fairbanks.

ELECTRIC PALACE (Lavalle 836). — Las indias negras; América en la guerra núm. 3; Patria (5.o episodio).

SMART PALACE (Corrientes 1279-1283) — Hoy noche solamente: ¿Dónde están mis hijos?...

CRYSTAL PALACE (Corrientes 1550).— Patria (5.o episodio). La isla desierta; Mariquita rayo de sol; Plagas sociales; Carlitos campeón deportivo; Colmo de la maldad.

CINEMATOGRAFO CALLAO (Callao 27).— Flor del desierto; El mejor postor; Jira campestre; La lepra social.

REAL CINE (Esmeralda 425-429). — Interesante programa con variados estrenos todos los días.

CINE BOLIVAR (Bolívar 1032). — La media hectárea de Dios; Marianita y su morrongo; A grandes males grandes remedios; Madre.

THE AMERICAN PALACE (Córdoba y Callao). — La amada de París; El postillón; Una aventura de Mary.—El viernes: El conde Orsini.

MIGNON PALACE (Juramento 2433). — La morsa por la Hesperia; Film revista.

GENERAL BELGRANO (Cabildo 2165).— Los vampiros de la Bolsa de Chicago; Los rayos ultravioletas; La escultora de Tebas; El primer ejército americano en Francia; Patria (11.o episodio).

DON JUAN DE GARAY (Garay 2167)— Variado programa con grandes estrenos.

CINE MODERNO (Corrientes 983). — Variado programa con estrenos.

CINE ESLAVA (Suipacha 646). — Pancho Villa; El extranjero; Corrientes contrarias.

TEATRO DE LA PRINCESA (Suipacha 460). — Hoy, de 11 a. m., a 12 p. m., biógrafo continuado; Variado programa con estrenos.

ESMERALDA. — Todos los días, estrenos y grandes atracciones.

ETOILE PALACE (Corrientes 2759). — Variado programa con grandes estrenos.

IMPERIAL BIOGRAFO (Cangallo 771).— Variado programa con grandes estrenos.

CINE RIVADAVIA (antes Radium N.o 2) Variado programa con grandes estrenos.

GRAN CINE RADIUM N.o 5 (Rivadavia 2970). — Variado programa con estrenos.

CINE GENERAL MITRE (Bmé. Mitre número 1226). — Gran cinematógrafo moderno, para familias, tarde y noche, variado programa con una numerosa orquesta.

CINE GENERAL URQUIZA (Guanacacho núm. 5353). — Variado programa con estrenos.

BIOGRAFO NUEVO (Cangallo 1040).— Variado programa con grandes estrenos.

AVISOS VARIOS

Gran Hotel España
932 Av. de Mayo 958

Banco El Hogar Argentino
Avenida de Mayo 886
Tiene casas y departamentos en alquiler, en esta capital y pueblos suburbanos.

DODERO Hermanos
CORREDORES MARITIMOS
Montevideo, Rosario, Bahía Blanca
25 de Mayo 267-73. Buenos Aires

AVISOS ECONOMICOS

Servicio doméstico 0.20 ctvos. por publicación hasta 20 palabras.

VARIOS

AGENCIA DE INVESTIGACIONES particulares "Fiat-Lux" autorizada, seguimientos, paraderos, vigilancias, etc. Tucumán 1517.

LIBROS SE COMPRAN DE TODAS clases. Se va a domicilio. Pago al contado. Avisar: Don Juan, Reconquista 320.

PERMUTO AMPLIA PROPIEDAD POR campo o chacra, muchas comodidades, aguas corrientes, luz eléctrica, cochera y jardines. Verla y tratar Las Piedras 630, Lanús (F. C. S.)

BOLIVAR 857 (Lomas). — HERMOSA CAsa quinta, 40.000 varas de terreno, 15 habitaciones y dependencias, con o sin muebles. 4|646 v. Sept. 10.

MOCTEZUMA 1041. —CASA 5 HABITACIOnes y galpón de 120 m2 y dependencias. Verla todo el día, alquiler $ 50. 4|647 v. Sept. 6.

INDEPENDENCIA 2035. — CASA ALTA con 7 hab. y dep. Verla todo el día, alquiler 180 $. 4|648 v. Sept. 4.

BANCOS

BANCO HOLANDES DE LA AMERICA DEL SUD

Bmé. Mitre 300, esq. 25 de Mayo
Buenos Aires

Casa Matriz: AMSTERDAM
Sucursales: RIO DE JANEIRO, Rua Candelaria 21
SANTOS, Rua 15 de Novembre 157
Agencia N.o 1, Corrientes 1900 esquina Río Bamba.
Agencia N.o 2, Berisso (Provincia de Buenos Aires).

	Florines
Capital autorizado. .	25.000.000
Id. emitido y realizado.	14.000.000
Fondos de reserva. .	1.865.000

Realiza toda operación bancaria
Corresponsales en todas las ciudades importantes del mundo.

THE NATIONAL CITY BANK OF NEW York. — Fundado en 1812. — Sucursal en Buenos Aires: San Martín 84.
Capital y sobrante. $ 67.000.000 oro
Total de recursos. " 600.000.000 "
Se abonan intereses a razón de 4 o|o anual en Caja de Ahorros, admitiéndose depósitos desde diez pesos en adelante.
Se abonan intereses a razón de 1 o|o anual sobre depósito en cuenta corriente.
Se conceden tipos especiales sobre depósitos a plazo fijo. Solicitamos la cuenta de Vd. Transferencias telegráficas. Créditos comerciales. Giros sobre el exterior. Cartas de crédito.

BANCO FRANCES DEL RIO DE LA PLATA — Reconquista 157. — Buenos Aires. — Sucursales: Rosario de Santa Fe y Bahía Blanca. Corresponsal en París: Banque Argentine & Francaise, Boulevard Haussmann 85.

SE ABONA POR AÑO	Curso legal
Por depósito en cuenta corriente.	1 o|o
A plazo fijo de 30 días . . .	1 1|2 o|o
A plazo fijo de 60 días . . .	2 1|2 o|o
A plazo fijo de 90 días . . .	3 1|2 o|o
A mayor plazo.	Convencional.
En Caja de Ahorros después de 60 días	4 o|o
SE COBRA	
Por adelantos en cuenta corriente	8 o|o
Por descuentos de pagarés de comercio y letras	Convencional.

El Banco se ocupa de toda clase de operaciones bancarias: Giros y cobranzas sobre todas las ciudades y principales pueblos del interior de la República, Asunción del Paraguay, Montevideo, etc. Letras de cambio, transferencias telegráficas y cartas de crédito sobre Francia, Inglaterra, Italia, Estados Unidos, España, Suiza, etc. Compra-Venta y custodia de títulos, cobranzas de cupones y valores, administración de propiedades y colocaciones hipotecarias por cuenta de terceros.
Servicio especial de giros postales franceses y remesas de fondos a los movilizados. — R. BUSER, Director general.

BANCO DE LONDRES Y RIO DE LA Plata. — Buenos Aires, Bartolomé Mitre 39. — Barracas al Norte, Montes de Oca 701. — Once, Pueyrredón 301. — Santa Fe 2122. — Bernardo de Irigoyen 1138.—Boca, Almirante Brown 1159.

Abona por año	Papel	Oro
Por depósitos en c. c.	sin int.	sin int.
Id. a la vta. con libreta	sin int.	sin int.
Id. id. a plazo fijo de 3 meses	3 o|o	1 o|o
Id. id. a plazo de 6 meses	3 1|2o|o	1 o|o
Por depósitos en Caja de Ahorros hasta $ 10.000 papel, después de 60 días . .	3 "	sin int.
cobra por año:		
Por adelantos en c. c.	8 o|o	8 o|o

Depósitos en Caja de Ahorros se reciben en las siguientes sucursales: Once de Septiembre, calle Santa Fe, calle Bernardo de Irigoyen, Boca, Barracas. Sucursales en Chile. Santiago y Valparaíso.
Buenos Aires, abril 10 de 1916. — James Dey. Barry Scott, gerentes.

BANCO ESPAÑOL DEL RIO DE LA Plata. — Casa matriz en Buenos Aires, Reconquista número 250.
Capital suscripto . $ 100.000.000.—m|n
Capital realizado . " 98.146.200.— "
Fondo de reserva. " 48.1-5.509.92 "
Prima a cobrar. " 1.112.280.— "

SUCURSALES

En el exterior: Barcelona, Bilbao, Coruña, Génova, Hamburgo, Londres, Madrid, Montevideo, con una agencia, París, Río de Janeiro, San Sebastián, Valencia y Vigo.

En el interior: Adolfo Alsina, Bahía Blanca, Balcarce, Bartolomé Mitre, Córdoba, Dolores, La Plata, Lincoln, Lomas de Zamora, Mar del Plata, Mendoza, Mercedes (San Luis), 9 de Julio, Penuajó, Pergamino, Rafaela, Rivadavia, Rosario, con una agencia, Salta, Salliqueló, San Juan, San Nicolás, San Pedro, Santa Fe, Santiago del Estero, Tres Arroyos, Tucumán y Villaguay.

AGENCIAS EN LA CAPITAL

Número 1, Pueyrredón 185; núm. 2, Almirante Brown 1201; núm. 3, Vieytes 2000; núm. 4, Cabildo 2027; núm. 5, Santa Fe 2201; núm. 6, Corrientes 3200; núm. 7, Entre Ríos 1145; núm. 8, Rivadavia 6902; número 10 Bernardo de Irigoyen 1600; número 11, Caseros 2965; núm. 12, Charcas 1357; núm. 15, Bernardo de Irigoyen 364; número 16, Reconquista y Paseo de Julio.

Corresponsales directos en todos los países.

Abona por depósitos en moneda legal	
En cuenta corriente	Sin interés
A 30 días	1 1|2 o|o
A 60 días	2 "
A 90 días	3 "
A mayor plazo	convencional
Depósitos a premio con libreta desde 10 pesos moneda nacional hasta $ 10.000 después de 60 días	4 o|o
Cobra:	
En cuenta corriente . . .	3 o|o
Descuentos generales . . .	convencional

El Banco se ocupa de toda clase de operaciones bancarias en general.—Buenos Aires, junio 30 de 1917. — Elías D. Arambarri, gerente general.

Banco Francés del Río de La Plata

RECONQUISTA 157

Administración de propiedades

Se ocupa también de la colocación de dinero en **HIPOTECAS** por cuenta de sus clientes, y de la cobranza de los intereses hipotecarios.

Esta oficina se ocupa muy especialmente de la administración de propiedades, cobra los alquileres o arriendos, alquila las casas y paga los impuestos por cuenta de los propietarios. Cobra las pensiones y las rentas, enviando su importe a los interesados.

Cía. Argentina de Navegación
(Nicolás Mihanovich) Limitada
Casa matriz 8 Crosby Square, London E. C.
FLOTA: 350 BUQUES
Línea Buenos Aires-Montevideo. — Salidas todas las noches, alternándose vapor "Ciudad de Montevideo", a las 10 p. m., vapor "Roma", a las 7 p. m.
Línea Salto y escalas. — Salidas, jueves y domingos, a las 3 p. m.
Línea Carmelo y escalas.—Salidas, miércoles y domingos, a las 8 a. m.
Línea directa a Gualeguaychú. — Salidas, miércoles y sábados, a las 5 p. m.
Línea Paraná-Alto Paraná (hasta Posadas), Paraguay-Alto Paraguay (hasta Corumbá). — Salidas, miércoles y rumbá). — Salidas, miércoles y domingos a las 10 a. m., sábados a las 11 a. m.
Para informes y pasajes, dirigirse a la administración.
CALLE 25 DE MAYO esq. CANGALLO
Buenos Aires

CONVOCATORIAS

BANCO FRANCES DEL RIO DE LA PLATA. — Reconquista 157. — Asamblea General Extraordinaria del 19 de septiembre de 1917. — El Consejo de Administración avisa a los señores accionistas, que no habiéndose depositado el número suficiente de acciones, para que se verifique el 7 de septiembre de 1917, la Asamblea General Extraordinaria, queda ésta postergada para el 19 de septiembre de 1917, a las 4 de la tarde, en el local del Banco, Reconquista 157, con la siguiente

ORDEN DEL DIA:

1.o Modificación del art. 31 de los Estatutos.

2.o Designación de dos accionistas para aprobar y firmar el acta de la asamblea.

Los señores accionistas que deseen asistir a la asamblea o hacerse representar en ella, deberán depositar sus acciones o el recibo de depósito exigido por el art. 26 de los Estatutos del Banco Francés del Río de la Plata en Buenos Aires, o en sus sucursales, hasta el 15 de septiembre, inclusive.

Nota: A publicar desde el 4 de septiembre hasta el día 19 de septiembre inclusive. 4|233 v. Sept. 19.

LUIS MAGNASCO & Cía. Ltda. — SE CITA a los señores accionistas de acuerdo con el artículo 20 de los Estatutos, a la asamblea general ordinaria que tendrá lugar el día 22 de septiembre del corriente año, a las 4 p. m., en la calle San José número 1648, para tratar la siguiente

ORDEN DEL DIA:

1.o Memoria y Balance correspondiente al 4.o ejercicio, terminado el 31 de julio de 1917.

2.o Acordar el reparto de las utilidades.

3.o Elección de tres directores titulares en reemplazo de los señores Luis A. Magnasco, Odoardo Cantarelli y Próspero Magnasco que terminan su mandato.

4.o Elección de tres directores suplentes.

5.o Elección de síndico y síndico suplente.

6.o Designación de dos accionistas para firmar el acta de la asamblea, de acuerdo con el artículo 30 de los Estatutos de la sociedad.

Para tener representación en la asamblea, los señores accionistas deberán depositar sus acciones en la caja de la sociedad, por lo menos con tres días de anticipación al fijado para la asamblea, según lo expresa el artículo 24 de los Estatutos.

Buenos Aires, septiembre 1 de 1917.— El Directorio.

REFINERIA ARGENTINA. — SOCIEDAD Anónima. — Se avisa a los señores accionistas que a partir del 4 del corriente, se abonará por la caja de la sociedad, Bartolomé Mitre 531, altos, de 1 a 3 de la tarde, el dividendo declarado por la asamblea general ordinaria del 31 de agosto ppdo., de $ 6 oro por acción. — La Comisión Directiva.

4|655 v. septiembre 4.

SOCIEDAD ANONIMA ESTANCIA Y COLOnias Trenel — Convocatoria. — De acuerdo con el artículo 25 de los Estatutos de esta Sociedad, se convoca a los señores Accionistas a la Undécima Asamblea General Ordinaria, que tendrá lugar el día 19 de septiembre a las 3.30 p. m., en la calle Sarmiento 459, 1er. piso, escritorio número 7, a objeto de tratar la siguiente

ORDEN DEL DIA

1.o—Consideración de la Memoria y Balance General correspondiente al ejercicio terminado el 30 de Junio 1917 e Informe del Síndico.

2.o.—Resolver la propuesta de dividendo a repartir.

3.o—Elección de tres Directores titulares por tres años en reemplazo de los que cesan en su mandato, y de uno por dos años por renuncia del director señor Federico Devoto, así como elección de un Director suplente por tres años.

4.o.—Elección del Síndico por un año.

5.o.—Aprobación del acta de la misma Asamblea.

De conformidad con lo que establece el artículo 29 de los Estatutos, los Señores accionistas que deseen tener representación en la Asamblea, deberán depositar sus acciones en la Administración de la Sociedad; antes del 15 de septiembre de 1917. — El Directorio. —Buenos Aires, Agosto de 1917.

4|641vsep.17

BANCO HIPOTECARIO NACIONAL. — SE hace saber al público que han sido suspendidos en sus efectos, en virtud de la denuncia hecha por el Banco Holandés de la América del Sud, ante el escribano señor Francisco N. Larguía, en 14 de marzo próximo pasado, y a los fines establecidos en los artículos 752 y siguientes del código de comercio, los cupones cuya numeración se establece a continuación:

Serie "K", vencimiento febrero 1916, catorce cupones de $ 12.50 c|u. números 35, 1781, 2379, 2880, 3068, 3132, 4347, 4348, 4425, 5058, 7837, 8389, 9313, 10.623; vencimiento febrero 1916, cincuenta y cuatro cupones de $ 25 c|u. números 537, 1304, 6053, 7288, 8413, 8647, 9502, 11.005, 11.019, 11.623, 14.393, 17.806, 21.154, 21.634, 23.131, 23.249, 23.734, 28.874, 29.616, 29.850, 31.616, 34.855, 35.952, 36.882, 37.745, 39.885, 39.886, 39.887, 43.143, 43.312, 43.688, 43.701, 43.710, 44.056, 44.057, 44.592, 46.694, 47.836, 48.770, 49.959, 49.960, 49.961, 50.204, 51.724, 51.725, 51.885, 52.296, 53.229, 54.379, 55.314, 56.275, 56.276, 58.317, 62.040.

Serie "L", vencimiento marzo 1916, treinta y dos cupones de $ 15 c|u. números 178, 487, 760, 2818, 3251, 3604, 4559, 4560, 4609, 4641, 4778, 4997, 5745, 6385, 6586, 6605, 7463, 7584, 7903, 7934, 9253, 10.092, 10.316, 10.807, 11.174, 11.704, 11.705, 11.807, 12.635, 13.304, 14.559, 14.619; vencimiento marzo 1916, ciento noventa y cinco cupones de $ 30 c|u. números 310, 1772, 1778, 2315, 2734, 2905, 3513, 3908, 3911, 3946, 4413, 5674, 6481, 6890, 8617, 11.566, 11.578, 12.258, 12.505, 14.179, 15.487, 15.786, 15.997, 17.158, 17.310, 17.854, 18.202, 18.324, 18.379, 18.440, 19.834, 20.656, 21.798, 22.370, 22.598, 22.728, 22.733, 23.613, 24.338, 24.883, 27.499, 28.666, 29.359, 29.360, 29.461, 29.597, 30.397, 30.904, 30.926, 31.348, 31.479, 31.492, 31.501, 31.502, 31.503, 31.524, 32.588, 32.623, 33.561, 33.826, 33.863, 33.864, 34.694, 34.695, 34.733, 34.820, 34.867, 34.868, 35.179, 35.510, 35.520, 35.777, 35.840, 36.183, 36.214, 36.385, 37.477, 37.478, 37.479, 37.658, 39.980, 41.235, 41.255, 41.304, 41.405, 41.495, 41.509, 41.962, 41.985, 42.488, 42.629, 42.770, 42.889, 42.944, 43.722, 43.739, 44.267, 45.231, 45.600, 45.993, 45.994, 46.731, 46.732, 47.727, 47.994, 48.297, 48.418, 48.711, 48.762, 49.849, 50.298, 50.354, 50.355, 50.542, 50.57., 50.739, 50.740, 50.870, 51.583, 52.815, 52.890, 52.891, 52.898, 53.537, 53.783, 53.894, 54.429, 54.645, 54.846, 54.847, 55.401, 56.235, 56.329, 56.532, 56.533, 56.534, 56.612, 57.337, 58.364, 58.409, 58.638, 58.772, 59.330, 59.552, 59.684, 59.686, 59.714, 59.863, 59.994, 60.269, 60.303, 61.475, 61.494, 61.674, 61.734, 61.823, 61.824, 62.688, 62.895, 62.927, 62.987, 63.503, 63.577, 64.393, 64.467, 64.468, 64.743, 64.881, 65.197, 65.651, 65.652, 66.760, 66.935, 68.606, 68.902, 69.621, 70.401, 70.991, 71.863, 71.987, 72.495, 72.837, 73.671, 73.714, 73.715, 73.716, 73.921, 74.841, 74.842, 74.883, 74.892, 76.825, 76.969, 77.748, 78.815.

Estos cupones representan un valor de siete mil ochocientos cincuenta y cinco pesos moneda nacional de curso legal.

Buenos Aires, junio de 1917. — A. Díaz, gerente.

v. Septiembre 7.

SOCIEDAD ANONIMA "COMPAÑIA DE TIErras Maldonado". — Por resolución del Directorio, se convoca a los señores accionistas a una asamblea general extraordinaria que tendrá lugar el día 21 de septiembre de 1917, a las 11 de la mañana, en el domicilio social, calle 25 de Mayo número 195, para tratar la siguiente

ORDEN DEL DIA:

Tomar en consideración la renuncia de uno de los directores y elección de otro en su reemplazo.

Buenos Aires, agosto 13 de 1917. — El directorio. — F. W. Nicholson.

4|639 v. Sept. 15.

"LA ARGENTINA", SOCIEDAD ANONIMA para la fabricación de papel. — Se avisa a los señores accionistas, que desde el día 4 del corriente, pueden pasar por el escritorio de la sociedad, calle Bolívar número 393, de 10 a. m. a 12 m., a cobrar el dividendo de $ 3 c|l. por acción (contra entrega del cupón N.o 5), acordado por la asamblea general ordinaria celebrada en la fecha.

Buenos Aires, 3 de septiembre de 1917. — Pedro Moussampés, contador.

4|687 v. Sept. 6.

MUNDO COMERCIAL

EXTERIOR

MERCADOS NORTEAMERICANOS

Operaciones de apertura

NUEVA YORK, septiembre 4—Las diferencias de precios producidas hoy en los centros de negocios en cereales de esta plaza, son las que se mencionan a continuación:

Mercado	Entrega	Suba	Baja
Winnipeg:			
trigo	octubre		s|cotiz.
Chicago:			
trigo	septiemb.	s|cotiz.	—
maíz	diciembre	—	1|4
Duluth:			
lino	octubre	—	1

Operaciones intermedias

Mercado	Entrega	Suba	Baja
Winnipeg:			
trigo	octubre	s|cotiz.	—
Chicago:			
trigo	septiemb.	s|cotiz.	—
maíz	diciembre	1 1|8	—
Duluth:			
Lino	septiemb.	—	1

EMBARQUES DE CEREALES DE NORTE AMERICA

NUEVA YORK, septiembre 4 — La oficina de estadística del ministerio de agricultura dió hoy a conocer las cifras comparativas siguientes, respecto a los embarques de cereales producidos por los diversos puertos de ésta:

Trigo: en esta semana, 4.005.000; en la anterior, 6.208.000 y en el mismo período del año pasado, 8.480.000 bushels.

Maíz: en esta semana, 439.000 y en la nterior, 292.000 bushels.

Avena: en esta semana, 1.651.000 y en la pasada, 2.476.000 bushels.

EMBARQUES DE LINO DE LA INDIA

LIVERPOOL, septiembre 4 — Se dieron hoy a conocer aquí las cifras comparativas que arrojan los embarques de lino de la India, las cuales son:

En la semana terminada el 25 de agosto, 12.000 quarters, contra 18.000 que fueron los embarques de la semana anterior.

MERCADO COMERCIAL DE LONDRES

LONDRES, septiembre 4—

Tipo de descuento del Banco de Inglaterra	5 o|o
Cons. británicos 2 1|2 o|o.	56

Títulos argentinos

Empréstito nacional 1897, 4 por ciento, ley 378	69 3|8
Bonos Obras de Salubridad, etc., de Bs. Aires	94 . —
Emprest. Arg. de Obras Públicas, 1186, 5 o|o	96 1|2
Emprest. Arg. de Conversión, de 1889, en libras, 4 1|2 o|o	81 . —
Emprest. Arg. interno, de 1909, 5 o|o	87 . —
Provincia de Buenos Aires, 3 1|2 to 3 3 1|2 o|o Loan	48 . —

BOLSA DE BARIS

PARIS, septiembre 4—

Renta Francesa, 5 o|o	87 . 90
Id. de 3 o|o	62 . 30

BOLSA DE MONTEVIDEO

MONTEVIDEO, septiembre 4 — En esta Bolsa fueron realizados hoy los siguientes títulos:

Títulos Hipotecarios serie H y R, a 98.40; íd serie P, a 98.30.

Deuda Internaﬁ a 100.

Conversión, a 93.50.

Empréstito Brasilero, a 90.

Deudo Consolidada, a 71.20.

—En este puerto entró hoy el vapor Champlain, del Havre.

Sale: Ciudad de Buenos Aires.

INTERIOR

BOLSA DE COMERCIO

Primera rueda

Cédula Hipotecaria Argentina de 6 o|o, antigua emisión, al contado: 9.000 a 95.80; 6000 a 95.90; total, 15.000.

Id. para fin de mes: 10.000 a 95.80; 20.000 a 96; total, 30.000.

Id. para octubre 31: 50.000 a 96.

Cédula Hipotecaria Argentina de 6 o|o, primera serie, al contado: 30.300 a 95.50.

Cédula Hipotecaria Argentina de 6 o|o, segunda serie, al contado: 25 mil a 93.60, 35.000 a 93.80, 46 mil a 93.90, 22.000 a 94; total, 128.000.

Id. para septiembre 5: 50.000 a 94.

Crédito Argentino de 1905, al contado: 10.000 a 87.50.

Id. de 1911, al contado: 12.000 a 87.10.

Bonos Municipales de Pavimentación (cupón trimestral), al contado: 2100 a 89.50.

Id. (cupón semestral), al contado: 2000 a 75.60.

Certificados municipales de 7 o|o, al contado, 2.750 a 96.50.

Province of Buenos Aires, de 3 por ciento (oro), al contado: 2.900 a 45.

Banco Galicia, al contado: 80 a 66.80.

Nuevo Banco Italiano, ex dividendo, al contado: 75 a 212.

zMarina Mercante Argentina, al contado: 75 a 110.

Id. para septiembre 5: 10 a 113.

DEMANDA Y OFERTA DE TITULOS

Fueron anotados hoy, solicitados en compra en la Bolsa de Comercio, estos títulos:

La Mundial, Banco de la Provincia de Buenos Aires.

CAMARA GREMIAL DE CEREALES

Precios de ayer

Trigo: clase barletta, a $ 15.60; clase pan, a 15.60.

Maíz: clase amarillo, colocado sobre dársena, a 8.80.

Lino: base 4 o|o, colocado sobre dársena, a 21.75.

Avena: sobre dársena, a $ 6.30; en Bahía Blanca, a precios nominales.

MERCADO DE CEREALES A TERMINO DE BUENOS AIRES

Primera rueda

Maíz: para octubre, entrega sobre dársena: 600 toneladas a 8.55; 200 id a 8.50, 600 id a 8.55, 800 id a 8.50; para noviembre, 200 id a 8.60, 200 id a 8.54, 400 id a 8.55, 400 id a 8.50.

MERCADO DE CEREALES A TERMINO DE ROSARIO

Primera rueda

Maíz: para noviembre, 200 toneladas 8.50.

MERCADO DE CEREALES

ENTRADA GENERAL

Sola, trigo 5007 bolsas, maiz 7763 id, avena 609, nabo 195, cebada 286, semilla de alfalfa 21; Buenos Ailes: trigo 461 bolsas; Riachuelo: maiz 3558 bolsas; Lacroze, maiz 701 bs.; id de Guinea 81, paja 169 atados, pasto 119 fardos grandes. Pacífico: maiz 856 bolsas, porotos 98 id, pasto 1017 fardos grandes y 748 id chicos. Retiro: maní: 615 bolsas; harina 650 bs., lino 25 id. Mercado Central: trigo 125 bolsas, cebada 25 id; semilla de alfalfa, 531 id.

BOLSA DE CEREALES

Entradas de hoy en este mercado: Trigo 3388 bolsas, triguillo 28 id; maiz 1580 id; lino 999; avena 474; nabo 709; alpiste 716; cebala 20; semilla de alfalfa 39 id; maiz, 22 id; porotos, 269.

Operaciones efectuadas hoy:

Trigo, varias clases — 494 bolsas en Sola, 16.30 pesos; 550 id en Once, a 16; 239 id id a 15.50; 400 en Puente Alsina, a 15.90; 40 en M. Central, a 15.20; 59 id en Sola a 14.60; 1406 id en Sola a 14.35; 420 id en Once a 14.70.

Trigo ruso — 1302 bolsas en Once a 16; 143 id en id, a 15.50; 329 id en Sola, a 15.50.

Trigo Barletta, 780 bolsas en dep. Once a 16; 618 id id a 15; 160 en Once a 14.60; 40 id id a 15.20.

Trigo Tangaró — 342 bolsas en Sola, a 16.

Triguillo — 75 bolsas en Once, a 12.20.

Maíz amarillo nuevo — 100 bolsas en Once, a 9 pesos; 150 en Sola a 9; 160 id id a 8.80; 290 id id a 8.60; 290 id id a 8.45; 98 id id a 8.30; 200 id id Buenos Aires a 8.30; 205 id id a 8.20; 680 id id Sola, a 5.10.

Avena — 68 bolsas en Once a ps. 7.20; 400 id id a 7.15; 80 id id en Sola a 7.00; 100 en Once a 6.70; 26 id en Sola a 6.50.

Afrecho — 125 bolsas en Once a 3.40 pesos.

Alpiste — 127 bolsas en Once a 19.50 pesos.

Alfalfa — 21 fardos en Sola a pesos 12.60.

Nabo — 150 bolsas en Once a pesos 21.

Cebadilla — 169 bolsas en Sola a pesos 6.60.

MERCADO DE AVES

(Mercado Ciudad de Buenos Aires)

Han entrado hoy a este mercado 219 pichoneras cargadas con aves varias y 291 cajones de huevos.

VENTAS AL POR MAYOR

Gallinas especiales, de pesos 3.60 a 3.80 la yunta; id buenas de 2.70 a 3.— id; id. regulares, de 2.30 a 2.50; id chicas de 2 a 2.30; pollos especiales, 2.80 a 3.10; id buenos, 2.30 o 2.50; id regulares, de 1.30 a 1.70; pavos de cerda especiales, de 1 a 16 pesos; id regulares, de 7 a 11; id pichones de 5 a 8.50; pavitas según clase, de 4 a 6.50; patos criollos, de 2.30 a 2.80; id Pekin, de 2 a 2.30; id marruecos, de 1.80 a 2.20; gansos, de 3 a 3.80; pichones de paloma, de 0.40 a 0.45; conejos, de 0.90 a 2.—

Huevos, la docena de 0.52 a 0.53.

Estos precios son con impuestos municipales.

MERCADO DE PASTO

Estación Caballito

Han entrado hoy en este mercado 1118 fardos grandes de pasto y 16.185 chicos.

Ventas de hoy

Juan A. Botte: 41 fardos grandes de alfalfa, de Chivilcoy, a 37 $; 65 id id id, Quiroga, 36; 44 id id id, Chivilcoy, 35; 90 id id id, Irigoyen, 34; 68 id id id, Cecilia, 31; 36 id id id, Ballester, 26; 56 id id id, Lincoln, 27; 50 id id id id, 28; 54 id id id, Roberts, 27; 41 id id id, Chivilcoy, 37; 48 id id id, Delfina, 25.

Sepharsky y Edelman: 364 fardos chicos de alfalfa, de Tacural, a 37 $; 296 id id id, Lehmann, 33; 460 id id id id, 26; 512 id id, inferiores, id, 21; 290 id id i, Selva, 25.

Echeverría y Graciani: 39 fardos grandes de alfalfa, de Ingeniero Balbín, a 32 $; 39 id id id id, 25.50; 38 id id id id, 25.50.

L. Fernández: 38 fardos grandes de alfalfa, de Suipacha, a 34 $; 34 id id id, Gowland, 28; 63 id id id, Tejedor, 26; 63 id id id id, 26; 37 id id id id, 24.

H. Feldesman: 350 fardos chicos de alfalfa, de Las Palmeras, a 35 $.

J. B. Guillaume: 54 fardos grandes de alfalfa, de Balza, a 32 $.

Puiggros y Cía: 512 fardos chicos de alfalfa, de Lehmann, a 23 $; 469 id id id id, 23; 466 id id id, Aurelia, 21; 314 id id id, General Pico, 20.

J. B. Guillaume: 54 fardos grandes de alfalfa, de Balza, a 32 $.

De Lellis y Fages Hnos: 335 fardos chicos de alfalfa, de San Antonio, a 30.50 $.

T. Devoto y Cía: 505 fardos chicos de paga de trigo, de Cerrito, a 22 $.

Buzzi, Perazzo y Cía: 350 fardos chicos de alfalfa, de Cisnes, a 25 $.

Estación Buenos Aires, C. G. B. A.

Buzzi, Perazzo y Cía: 105 fardos grandes de alfalfa, de Vedia, a 47 pesos; 55 id id id id 54; 291 id chicos, id, Castellanos, 25; 296 id id id, Virginia, 25.

S. y Edelman: 286 fardos chicos de alfalfa, de Virginia, a 33 $; 289 id id id, M. Ville, 29; 196 id id id, C. Cisnes, a 26; 299 id id id, Lehmann, 24.

Crespo y Rodríguez: 275 fardos chicos de alfalfa de Pilar, a 30 $; 301 id id id, A. Algodón, a 24.

Puiggros y Cía: 302 fardos chicos de alfalfa, de Lehmann, a 32 $; 211 id id id, C. Blanca, 30, 280 id id id, Humberto, 28; 290 id id id, Virginia, 27.

Estación Palermo, F. C. P.

Buzzi, Perazzo y Cía: 36 fardos grandes de alfalfa, de Cortina, a 27 pesos.

MERCADO CENTRAL DE FRUTOS

Se descargaron en este mercado 127 vagones, con los siguientes frutos:

24.119 kilos de lana, 2557 atados de cueros lanares, 6901 cueros vacunos, 3169 cueros de potros, 243 bultos de cerdas, 133 cascos de grasa, 9 bultos de plumas, 133 atados de cueros varios.

Ventas de hoy

Lana segunda esquila: 1600 kilos a $ 31, 750 a 30, 500 a 29.50, 1500 a 29, 500 a 25, 11500 a 24, 5000 a 22.50, 500 a 23, 1000 a 20, 300 a 10.

Lana mestiza: 200 kilos a $ 25, 200 a 23.

Pieles lanares, estación consumo: 600 kilos a $ 2.35, 1500 a 2.35, 500 a 2.33, 2200 a 2.32, 6500 a 2.30, 1000 a 2.23, 700 a 2.26, 2000 a 2.25, 800 a 2.22, 2400 a 2.20, 600 a 2.18, 300 a 2.16, 1700 a 2.15, 400 a 2.12, 1000 a 2.10, 400 a 2.05, 700 a 2, 500 a 1.90, 500 a 1.85, 400 a 1.70.

Estación desecho: 600 kilos a pesos 2.16, 1000 a 2.15, 400 a 2.13, 1800 a 2.12, 7600 a 2.10, 1000 a 2.08, 800 a 2.06, 1200 a 2.05, 700 a 2.02, 2400 a 2, 400 a 1.98, 300 a 1.96, 1200 a 1.95, 400 a 1.92, 1000 a 1.90, 400 a 1.85, 1000 a 1.80, 500 a 1.70, 500 a 1.65, 300 a 1.50.

Corto y pelado, consumo: 700 kilos a $ 1, 500 a 0.90, 300 a 0.60.

Borregos: 300 kilos a $ 0.90.

Cueros vacunos: 150 cueros a pesos 10, 100 a 17.50, 150 a 17.20, 50 a 17.10, 500 a 17, 600 a 16.80, 100 a 16.60, 250 a 16.50, 100 a 16.20, 400 a 16, 100 a 15.50, 50 a 15.20, 150 a 15, 100 a 14.50, 500 a 13, 50 a 12.50.

Salados: 52 cueros a $ 0.95 el kilo, 140 a 0.90.

Becerros: 100 cueros a $ 20.50, 670 a 20.

Nonatos: 50 cueros a $ 17.50, 500 a 17.

Potros: 350 cueros a $ 900, 200 a 8.80, 100 a 8.70, 50 a 8.60, 400 a 8.60, 50 a 8.40, 150 a 8.30, 300 a 8.20, 400 a 8.

Cerdas: 1300 kilos a $ 12, 1200 a 11.70, 400 a 11.60, 2000 a 11.50, 300 a 11.40, 600 a 11.30, 800 a 11.20, 800 a 11, 500 a 10.80, 400 a 10.50, 500 a 10.50, 300 a 10.30, 400 a 10.20, 300 a 10, 30, 400 a 10.20, 300 a 10, 300 a 9.80.

Medias colas: 100 kilos a $ 18.50, 50 a 16.50, 100 a 16, 50 a 15.

Corderitos: 200 a $ 2, 100 a 1.90, 50 a 1.80, 40 a 1.50.

Nutria: 200 kilos a $ 3.30, 100 a 3.20, 150 a 300, 200 a 2.80, 50 a 2.50, 100 a 2.30, 30 a 2, 60 a 1.60.

Plumas: 7 kilos a $ 6.50, 10 a 5.70, 12 a 5.60, 8 a 4.30, 10 a 3.50 12 a 3.

Liebres: 200 cueros a $ 0.44, 3000 a 0.43, 1000 a 0.42, 500 a 0.40, 300 a 0.38, 200 a 0.35.

Zorros: 3 cueros a $ 1.50, 20 a 1.30, 50 a 1.20, 50 a 1.

Gatos: 20 cueros $ 1.30, 10 a 1.20, 20 a 1.

Sebo derretido: 100 cascos a 6.80, 12 a 6.70, 5 a 6.60, 8 a 5.50, 10 a 6.40, 30 latas a 6.20.

Sebo pisado: 5 cascos a $ 5, 6 a 4.92, 3 a 4.90, 8 a 4.50, 7 a 4.70, 5 a 4.50.

MERCADO DE VACUNOS

(Liniers)

A excepción de los lotes de novillos mestizos de frigorífico, cuya colocación resultó bastante dificultosa, las demás clases, principalmente las generales de consumo, han obtenido una ligera mejoría aunque sus precios fueron flojos.

La entrada de hoy en este mercado fué de 5379 cabezas, clasificadas en la siguiente forma: novilos 3256; vacas 1716; terneros 295; bueyes 112. Porcinos entraron 453.

Los precios corrientes de la mañana fueron los siguientes:

Bueyes consumo de $ 110 a 194; id especiales frig. 180; id m. gordos id 160 a 174; id id consumo 82 a 135; novillitos id id 51 a 123; vacas excepcionales 180 a 182.50; id id 54 a 174; vaquillonas id id 53 a 122; terneros id id 40 a 80; id mamones id 20 a 35.50.

Para porcinos los precios variaron entre $ 0.37 a $ 0.54; especiales de 0.61 a 0.67 el kilo.

ENTRADAS

Consignatarios Accame Bellini y Cía., remitente Calderón, procedencia G. Pico, 65 animales; id Ichanos, Salta 28; id Irigoyas, Pergamino 40.

Arancet y Cía. Pedro: Magone, Quemú Quemú, 32.

Arzeno Hnos. y F. B.: Bárquez, Guaminí, 28.

Ayerza e hijos A.: H. Vega, Bonifacio, 66.

Bellocq e Hita: Biscayart, Carlos Tejedor, 19.

Benítez y Hurre: Vlez, Capital, 59.

Cooperativa de Hacendados: Solignac, Bonifacio 12; Itufío, Madariaga, 20.

Cúcullu Felipe L.: Bastone, Bragado, 39 animales.

Caniqui y Casaux Hnos.: Dinstegui, E. Ríos, 18.

Devot y Cía. Tomás: Unger, Bonifacio 44.

D'Hers y Cía. F.: Urquiza, Salliquelό 30.

Delfino Hnos: Puchulu, Tres Arroyos 109 animales.

Elordy y Cía. Juan: Conin, Pico, 22.

Delfino Hnos.: Zelaina, Dorrego, 100; Echegoin, id 80.

Errea e hijos Antonio, Hernandorena, Oriente, 205.

Gioja y Etchart: Letero, Mercedes 30;

Garat Bernardo: D'Atri, Chivilcoy, 20, id Bragado, 57; Bastone, id, 82.

Goñi e hijo Ignacio; Hilubrini, Quequen 24.

Guillón y Cía. Rodolfo: Salazar, Salazar 36.

Lalor Juan: Faintarri, Gualeguaychú, 51; Secchi id 40; Renicelli id 20; Pauletti id 32; Darío, C. Suárez 24; Sola, Rilvadavia 19; Blanco, San Antonio de Areco 20; Busso S. A. de Giles 10; Ferro, Chivilcoy 44; Parenti, L. de Lancom 10; Iturrería, Matanza 83.

Lanusse Fedro y Antonio: Smerdlik, C. Casares 25; Bisso, 25 de Mayo 25; Bilbao, Quequén, 22; García, M. de Hoz 20; Burzaco, Meridiano V, 36; slorden, E. Ríos, 48; Herrea, Tres Arroyos, 46; Porati, 9 de Julio, 24; H. Vegas, Salazar, 26; Ratti, Caseros, 25; Roca id 21; Bremen, Guaminí 40.

Luro Hnos.: Lro, Lavalle, 134.

aL Ganadera (S. A.): Sto, Bolívar 23; Belén, id, 10.

Mihura Hnos.: slorden, Gualeguay 38; González, Gualeguaychú 45; Chaparro, id 111; Cantoni id 46; slorden, Victoria 38 animales.

Méndez y Cía. J. M.: Mouras, Salazar 20.

Oscamou y Cía.: Laraburo, Lobería, 21 animales.

Puiggrós y Cía.: Dagna, Quilmes 36.

Riz Baldasarre y Cía.: Saralegui, Díaz, 112 animales.

Rodríguez Gabino: Zubillaga, Papín, 18; Rossie, Salazar 18.

Sucesión Beltrán Sansot: Dolce, Quemú Quemú 44.

Salaberry y Bercetche: Seré, C. Seré, 18; Maudino, Montero, 52; Anchorena R. Otero 64; Calamins, C. Seré, 15; Palrone, San Justo, 40; Seré, C. Seré 18; Arieta, Madariaga, 150; Bastanchori, M. Paz 10; Iribarren, Bolívar, 36.

Santamarina e hijos: Mangrullo; 3 Arroyos 40; d. Crovetto: Balcarce 69; id. López; Bolívar 22; id. Calae; 9yacucho 46.

Sociedad Crédito Territorial: Lynch; M. Paz 22.

Unzué Alzaga y Cía.: ZeZmborain; Monte 45; id. Ibarraa; Bolívar 24.

Velaz y Cía. Angel: Bournisseut; San Justo 33; id. Aufrane; López 150; id. Parat; S. Justo 112; id. Alesso; id. 31; id. NiNcoletti; Alvear 52; id. Bruno; Santa Fe 162.

Videla Hnos. y Cía.: Brounisseut; San Justo 57.

VENTAS DE HOY

Ayerza e hijos A.—

15 vacas gordas Guaminí, pesos 120; 30 id. g. y c. gorda id. 115.

Accame, Bellini y Cía.—

6 bueyes c. gorda Mercedes, pesos 130; 16 id. g. y c. gorda Pergamino 155; 21 vacas id. id. Salto 113; 12 bueyes gordos C. Casares 180; 8 terneros buenos G. Pico 50; 13 novillos g. y c. gorda Pergamino 137.

Bellocq e Hita—

32 vacas m. gordas G. Chaves, pesos 128; 5 novillos id. id. C. Tejedor 150; 4 vacas especiales id. 140; 1 id. c. gorda id. 100; 2 novillitos gordos id. 110; 2 vaquillonas c. gorda id. 85; 3 terneros m. especiales id. 80; 2 id. regulares id. 48.

Benítez y Murró—

59 novillitos m. gordos Matanza, pesos 112; 3 vacas g. y c. gorda S. Cristóbal 110; 13 id. id. 105; 8 id. id. 107.

Cooperativa de Hacendados—

20 novillos gordos Madariaga, pesos 140; 20 vacas m. gordas Pergamino 130.

Carriquiry, Casaux y Cía.—

10 vacas g. y c. gorda Entre Ríos pesos 107; 3 novillitos b. carne id. 80; 2 vaquillonas id. id. 7?; 3 terneros gordos id. 65.

Cucullu Felipe L.—

25 novillos gordos Bragado, pesos 140; 5 id. especiales id. 162.

Croharé Salvador—

19 vacas gordas P. Central, pesos 122.

Devoto y Cía. Tomás—

6 vacas gordas Guaminí, pesos 120; 9 id. g. y c. gorda id. 115; 11 id. id. 110; 9 id. 105; 9 id. c. gorda id. 95; 3 toros g. y c. gorda Lincoln 150; 10 novillitos m. gordos id. 115; 12 id. gordos id. 110; 15 id. id. 105; 136 novillos m. gordos Navarro 150.

Do los Santos y Cía. José C.—

14 novillos m. gordos Bolívar, pesos 15?.

Dolfino Hermanos—

203 novillos m. gordos Pergamino, pesos 155; 30 id. especiales Córdoba 174; 108 vacas gordas 3 Arroyos 12?; 6 terneros m. especiales id. 8?.

D'Hers y Cía. Francisco—

1 torito c. gorda V. de la Plaza, pesos 90; 18 ternerfos especiales id. 73; 11 id. m. especiales id. 80; 19 novillitos b. carne Córdoba 65; 12 terneros regulares id. 47; 57 id. especiales Arrecifes 75.

Elordy y Cía. Juan—

22 novillos c. gorda Trevolares, pesos 114.

Gioja y Etchart—

28 novillos c. gorda Mercedes, pesos 125

Goñi e hijos Ignacio—

1 vaca m. especial Lobería, pesos 165 22 novillos especiales id. 165.

Guillón y Cía. Rodolfo—

1 vaca c. gorda Salazar, pesos 85; 22 id. gordas id. 117; 13 id. c. gorda id. 90.

Lalor Juan—

5 vacas gordas Rivadavia, pesos 120; 7 id. m. gordas id. 137; 3 vaquillonas g. y c. gorda id. 95; 3 id. m. gordas id. 113; 20 vacas gordas id. 113; 4 id. g. y c. gorda Juárez 125; 4 id. id. 110; 5 terneros m. gordos S. A. de Areco 67; 3 id. especiales id. 73; 11 id. m. gordos id. 68.50; . id. especiales Chivilcoy 70; 12 id. buenos id. 51; 4 id. m. gordos id. 68; 8 id. mamones id. 32.50; 2 vaquillonas b. carne id. 77; 9 terneros regulares id. 44.50; 4 id. buenos id. 58; 2 id. regulares Matanza 44.50; 22 id. buenos 1. 57 58 novillitos b. carne id. 73; 11 id. c. gorda Bragado 86; 10 bueyes gordos Lincoln 162; 7 vacas c. gorda Lomas de Zamora 100; 3 id. g. y c. gorda id. 113.

Luro Hermanos—

11 novillos g. y c. gorda Lavalle, pesos 131.50; 12 id. id. 137; 12 id. id. 135, 12 id. id. 137; 12 id. id. 135; 10 id. id. 137.50; 12 id. id. 130; 10 id. id. 133; 10 id. c. gorda id. 127; 9 id. flacos id. 84; 25 id. gordos id. 145.

Lizarralde Hermanos—

7 vacas c. gorda Las Heras, pesos 90; 3 novillitos b. carne id. 78; 2 terneros mamones id. 25; 6 vaquillonas b. carne id. 78; 2 terneros regulares id. 40; 3 id. buenos id. 58; 20 novillos gordos S. Fe 147; 13 terneros m. gordos S. Eduardo 60.

Lanusse Pedro y Antonio—

13 vacas gordas G. Pintos, pesos 116; 13 id. id. 116.50; 14 id. id. Córdoba 121.50; 14 id. m. gordas id. 127.50; 8 id. c. gorda id. 100.50; 6 id. g. y c. gorda id. 106.50; 4 vacas c. gorda Casares 91; 21 id. b. carne d. 78; 4 novillos c. gorda Lincoln 112.50; 8 id. b. carne id. 87; 5 id. gordos id. 141; 6 terneros m. especiales Entre Ríos 81.50; 11 novillitos gordos id. 103; 2 novillos g. y c. gorda id. 130; 2 terneros excepcionales id. 89.50; 27 novillos c. gorda id 103; 2 vacas m. especiales Caseros 160.50 18 d. id. 158.50; 1 6id. especiales id. 146; 7 id. id. 143; 7 id. g. y c. gorda id. 110; 11 id. c. gorda id. 86; 2 novillitos flacos id. 51; 22 vacas gordas 3 Arroyos 126; 24 novillos g. y c. gorda id. 137.50; 7 vacas especiales Lobería 146.50; 15 id. m. gordas id. 133.50; 10 id. excepcionales Guaminí 180; 15 id. m. especiales id. 159.50; 15 id. id. 162; 15 novillos g. y c. gorda Rivadavia 136; 20 id. m. gordos id. 150; 10 id. especiales 25 de Mayo 162; 6 vacas flacas Caseros 62; 6 id. especiales id. 145; 7 id. gordas id. 125.50; 14 id. id. G. Pintos 117.

La Ganadera (S. A.)—

3 vaquillonas g. y c. gorda Bolívar, pesos 95; 20 novillos c. gorda id. 120.

Mihura Hermanos—

28 bueyes gordos Galarza, pesos 170; 17 novillitos g. y c. gorda id. 100; 3 toros gordos id. 170; 8 id. g. y c. gorda id. 140; 40 novillos c. gorda id. 127; 90 id. gordos id 142; 6 vaquillonas b. carne Gualeguay 78; 21 vacas c. gorda id. 95; 18 nvillitos g. y c. gorda id. 95; 8 vacas id. Galarza 105; 30 novillos m. gordos id. 150; 24 id. c. gorda Gualeguay 110; 22 novillitos id. id. 87; 12 vacas g. y c. gorda Lazo 115; 22 id. c. gorda id. 90; 2 vaquillonas b. carne id. 65; 2 novillitos id. id. 65.

Méndez y Cía. J. M.—

14 vacas g. y c. gorda Caseros pesos 108; 4 novillos c. gorda id. 120; 3 id. id. 115.

Nalé, Repetto y Cía.—

26 novillitos m. especiales Capital, pesos 138; 17 novillos b. carne 25 de Mayo 90; 19 id. g. y c. gorda id. 138.

Oscamou y Cía.—

7 vacas gordas Bragado, pesos 117; 6 id. id. 117.

Peña y Cía. Julio L.—

70 novillos c. gorda Formosa, pesos 113; 10 d. criollos id. 89.

Puiggrós y Cía.—

36 vacas g. y c. gorda Quilmes, pesos 110.

Reyes Nicandro—

6 bueyes especiales Uruguay, pesos 192 6 id. gordos id. 172; 1 vaca id. id. Merlo 125.

Rodger y Cía. Gmo. H.—

54 novillos gordos Villegas, pesos 140, 5 id. c. gorda id. 128; 9 toros especiales G. Pintos 104; 10 vacas gordas id. 124; 10 id. m. gordas id. 130; 1 toruno especial id. 209.

Sociedad Crédito Territorial—

20 novillitos g. y c. gorda M. Paz, pesos 95.

Salaberry y Bercetche—

3 vacas flacas Córdoba, pesos 51; 7 id. c. gorda id. 92; 4 vaquillonos gordas id. 103.50; 3 id. b. carne id. 70.50; 3 id. m. especiales id. 120; 2 bueyes g. y c. gorda id. 147; 12 novillitos id. 94; 4 id. c. gorda id. 80; 4 vaquillonas gordas C. Tejedor 103; 6 id. c. gorda id. 87.50; 6 vacas m. godras id. 129.50; 10 vaquillonas id. id. 110; 19 novillitos g. y c. gorda id. 110; 76 novillos especiales d. 163.50; 74 id. gordos id. 149; 2 vacas m. gordas Córdoba 129; 3 id. gordas id. 117; 20 novillitos id. id. 107; 18 id. g. y c. gorda id. 96; 6 id. c. gorda id. 83; 3 vaquillonas m. especiales C. Tejedor 140; 6 vacas id. id. 153.50; 7 vacas excepcionales C. Tejedor 182.50; 2 id. m. especiales id. 171; 5 id. gordas id. 126; 11 id. m. gordas id. 136; 2 id. m. especiales id. 150; 12 id. m gordas Balcarce 127; 18 id. gordas id. 121 12 id. m. gordas id. 138.50; 6 novillos g. y c. gorda id. 125; 6 id. especiales id. 166; 10 id. m. gordos id. 150; 10 novillitos m. especiales Matanza 123; 10 id. m. gordos id. 114; 6 terneros m. especiales id. 77; 9 novillitos especiales id. 122; 12 id. c. gorda id. 88; 5 vaquillonas flacas G. Paz 62.50, 2 toros m. gordos id. 180; 6 vacas c. gorda Bolívar 93; 5 terneros excepcionales id. 97; 17 novillitos gordos id. 102.50; 6 novillos g. y c. gorda id. 131.50; 3 vacas c. gorda Lincoln 88; 1 id. m. gordas id. 136; 18 id. id. 136; 13 id. id. 127; 9 toros especiales id. 190.

Ruiz, Baldassarro y Cía.—

112 novillos criollos Santa Fe, pesos 112

Rodríguez Gabino—

18 novillos especiales Guaminí, pesos 165 1 toro 1. gordo id. 180; 1 buey gordo id. 160; 2 vacas id. id. 120; 14 id. g. y c. gorda id. 105.

Suc. Beltrán Sansot—

23 vacas gordas T. Lauquen, pesos 125 42 id. m. especiales id. 150; 26 novillos g. y c. gorda P. Central 131; 26 novillitos m. especiales id. 121; 2 vacas g. y c. gorda id. 112.

Santamarina e hijos—

61 novillos g. y c. gorda Balcarce, pesos 138; 7 id. m. especiales id. 160; 22 id. c. gorda Bolívar 115; 38 id. especiales T. Lauquen 160; 32 id. c. gorda Vacuello 105; 13 vacas id. id. 87; 22 vaquillonas m. especiales 3 Arroyos 122; 10 vacas c. gorda id. 8?.

Unzué Alzaga y Cía.—

10 toros g. y c. gorda Monte, pesos 158; 29 terneros mamones id. 32; 5 id. id. 20.

Videla Hnos. y Cía.—

1 toro especial S. Justo, pesos 200; 1 id. m. gordo id. 175; 36 bueyes gordos id. 170; 1 toro id. id. 160; 1 buey id. Sunchales 160; 1 toro id. id. 160; 4 novillos m. gordos S. Justo 150; 1 toruno g. y c. gorda id. 140; 11 novillos c. gorda id. 95; 2 id. b. carne id4 95; 5 id. id. Nelson 92; 7 vaquillonas c. gorda S. Justo 90; 12 id. id. Nelson 88.

Velaz y Cía. Angel—

3 vacas criollas Santa Fe, pesos 112; 4 vaquillonas id. id. 82; 7 novillitos id. id. 90; 17 bueyes id. id. 175; 10 torunos id. id. 155; 47 vacas id. id. P. Central 77; 150 novillos id. Santa Fe 125.

VENTA DE CERDOS

Bargo Lascurain y Echegaray—

20 cerdos excepcionales S. A. de Areco, pesos 0.6. el kilo.

De Lellis y Fages Hnos.—

20 cerdos m. especiales Saladillo, pesos 0.65 el kilo; 63 id. id. 0.65; 25 id. id. Bolívar 0.66; 10 id. especiales id. 0.61; 17 id. flacos Córdoba 0.49; 10 id. m. especiales Bolívar 0.65.

Córdoba e hijo Pedro—

51 cerdos m. especiales Pehuajó, pesos 0.66 el kilo.

Martínez de Hoz Hnos.—

15 cerdos flacos 25 de Mayo, pesos 0.50 el kilo.

Lanusse Pedro y Antonio—

17 cerdos regulares 25 de Mayo, pesos 0.49 el kilo; 50 id. flacos Madariaga 0.37

Arizzi y Begues—

20 cerdos m. especiales Balcarce, pesos 0.64 el kilo.

Iriart Adolfo—

17 cerdos regulares Bragado, pesos 0.54 el kilo.

MERCADO DE LANARES

(Tablada)

En el estado general del mercado no hubo hoy cambios de importancia, efectuándose las ventas en buenas condiciones.

Aun cuando la entrada fué reducida, no hubo en plaza mayormente animación, pero manteniéndose los precios dentro de un margen favorable.

La entrada fué hoy de 4650 animales, vendiéndose en la mañana 5566 cabezas, repartidas en ésta forma: American 519; Armour 251; Las Palmas 565; La Blanca 37; La Plata 728; Argentino Central 366; Compañía Sansinena 1546; y 1524 para los mataderos locales.

Los precios extremos fueron los siguientes:

Capones para frigorífico, de pesos 19 a 24; id. para matadero, de 25 a 40; ovejas id., de 19.50 a 34; borregos id. id. de 11 a 15.60; id. para frigorífico, de 16.30 a 17.30; id. con lana id. de 18.50 a 22; corderos id., de 5.50 a 7.50.

Entradas

Consignatarios: Beazley M. y R.: remitentes: Ceriado, procedencias, Ramos Otero; animales: 259. Bellocq e Hita: Rossell; Realico 228; Arancet y Cía. Pedro; Nacone; Quemu Quemu 59; Devoto y Cía. Tomás; Rodríguez; América 130; id. Correllis, Winifreda 280. De Lellis y Fages Hnos.; Camusso; Ch. Ladeado 31; Ham Patricio; Macguirre; Dussaud 200; Lanusse Pedro y Antonio; Baurrin; Bosch 309, id. Saffouret; Calfucurá 173; id. Arregue, Bonifacio 160; id. Echague; Entre Ríos 160; id. Torres, Dussaud 320; Lalor JJuan; Sorden; Entre Ríos 541; Lizarralde Hnos. Galledo; S. Spíritu 84; Méndez Hnos. y Cía.; Lanusse; Tres Arroyos 220; Oscamou y Cía.; Lanalvero; Moro 98 Santamarina e hijos; Santamarina; Macedo 140; Salaberry y Bercetche; Harrot; Isla Verde 203; id. Boco; Neild 100; id. Igoa; América 108; Sucesión M. Iraizoz; Etchegoyen Bosch 84; id. Borrafalda; Balcarce 90; Turco y Raffo; Basina; Rodríguez 40; Unzué Alzaga y Cía.; Gutiérrez; Arenaza 70; Velaz y Cía. Angel; Lanusse; Tres Arroyos 199; id. Bofani; Lincoln 100; Sucesión B. Sansot; Kerber; Ochandio 64. Total: 4.650 animales.

VENTAS DE HOY

Beazley M. y R.—

259 capones Frigorífico R. Otero, pesos 23.50.

Córdoba e hijo Pedro—

26 capones matadero Mosconi, pesos 40, 42 id. id. 32; 14 ovejas id. id. 28.

Devoto y Cía. Tomás—

278 capones Frigorífico Winifreda, pesos 20; 30 ovejas matadero id. 19.50.

Thompson y Cía. E. A.—

30 capones matadero Necochea, pesos 32.50; 43 id. Frigorífico id. 24.

Salaberry y Bercetche—

100 corderos matadero América, pesos 6.50; 203 borregos Frigorífico I. Verde 22; 98 id. id. 18.90.

Lourtet Hnos. y Cía.—

70 capones matadero lópez, pesos 34.50 64 id. id. 30; 16 ovejas id. id. 28.

Rodríguez Gabino—

27 capones Frigorífico Papin, pesos 23.30; 31 borregos id. id. 18.50.

Unzué Alzaga y Cía.—

63 corderos matadero Arenaza, pesos 7.50.

Ham Patricio—

156 borregos Frigorífico Dussaud, pesos 17; 30 capones id. id. 23; 14 ovejas matadero id. 25.

De Lellis y Fages Hnos.—

12 capones matadero Moldes, pesos 13, 10 ovejas id. id. 12.50; 19 borregos id. id. 11; 16 corderos id. id. 5.50.

Bellocq e Hita—

24 ovejas matadero Pieres, pesos 34; 46 capones id. id. 33; 17 ovejas id. id. 28; 74 capones id. Necochea 31; 32 ovejas id. Realicó 20; 48 borregos id. id. 15.80.

Lizarralde Hermanos—

51 capones Frigorífico S. Spíritu, pesos 22.20; 11 borregos matadero id. 17.50; 20 id. id. 16.40.

Velaz y Cía. Angel—

20 capones Frigorífico Lincoln, pesos 20.50; 80 borregos id. id. 17.30; 59 id. id. Tres Arroyos 19.

Ocampo y Cía.—

317 ovejas matadero Dussaud, pesos 24.20.

Lanusse P. y A.—

176 capones matadero Necochea, pesos 32; 75 id. id. 30; 10 id. id. 30; 162 id. id. Bosch 28.50; 147 ovejas id. id. 28; 360 id. id. Vázquez 21.10; 55 capones Frigorífico id. 20.80; 173 id. id. Calfucurá 24; 80 ovejas matadero Bonifacio 28.50; 20 capones Frigorífico id. 25; 59 borregos Frigorífico id. 10.30; 310 ovejas matadero id. 24.20; 160 borregos matadero Echague 10; 44 ovejas id. id. Necochea 28.50; 64 borregos Frigorífico A. Corto 20.50; 25 id. id. 17.

Sucesión M. Iraizoz—

139 capones matadero Quequen, pesos 34; 84 id. Frigorífico Bosch 25; 72 id. id. Balcarce 22; 18 ovejas matadero id. 23.60.

Méndez Hnos. y Cía.—

220 capones Frigorífico Tres Arroyos, pesos 19.

Santamarina e hijos—

55 capones matadero Macedo, pesos 31.30; 67 id. id. 27; 18 ovejas id. id. 26.

Goñi e hijos Ignacio—

80 capones Frigorífico Cabildo, pesos 24 87 id. id. Huetel 24.

Arancet y Cía. Pedro—

23 capones Frigorífico Quemu Quemu, pesos 23.30; 21 borregos id. id. 18.80; 10 id. matadero id. 15.50.

Oján y Cía. Francisco—

258 capones Frigorífico Echague, pesos 19.50.

Turco y Rafo—

25 capones Frigorífico Rodríguez, pesos 20.50; 15 borregos matadero id. 15.60.

Oscamou y Cía.—

46 capones Frigorífico El Moro, pesos 20.70; 22 id. id. 19.50; 10 carneros matadero id. 19.50.

Sucesión de B. Sansot—

18 capones matadero Oriente, pesos 36.80; 56 id. id. Frigorífico id. 24.80; 232 id. id. 22.20; 20 borregos id. id. 20.80.

MARITIMAS

MAREA Y VIENTO

Hora	Pies	Pulgadas	Viento
6 a. m.	19	8	O.
7 a. m.	20	—	,,
8 a. m.	20	4	,,
9 a. m.	19	8	,,

VAPORES ESPERADOS

Británico Leitrim, de Liverpool, c. carga.

Id. Porthush, de Rosario, idem.

Italiano Procida, de Campana id.

Británico Paparoa, de Londres, c. carga.

Barca noruega Alonso, de la rada con carbón.

Id. Baunen, id id.

Id. americana Windrush, id id.

VAPORES A SALIR

Americano Isabela, para N. York, con carga.

Italiano Pietro, para Génova, con carga.

Italiano Garibaldi, id., con pasajeros y carga.

Danés Perú, para Calcuta en lastre.

Pailebot americano Thelma, de la rada, con carga.

VAPORES DE LOS RIOS

Llegaron:

Cabo Santa María y Roma, de Montevideo.

Golondrina, de Gualeguaychú.

Salen:

Roma, para Montevideo, a las 7 p. m.

Cabo Santa María, id, a las 10 p. m.

LINEA DE LA COSTA SUR

Argentino, en ésta, saldrá el 11 para Punta Arenas y escalas.

Asturiano, salió el 14 para Punta Arenas y escalas.

Atlántico, salió el 22 para Valparaíso y escalas.

Americano, en ésta, saldrá hoy, para Punta Arenas y escalas.

Camarones, en ésta.

Presidente Mitre, salió el 25 para Río Gallegos y escalas.

Presidente Quintana, en ésta.

POSICION DE LOS VAPORES DE PASAJEROS:

DE LA MALA REAL INGLESA

Aruaguay, en viaje para ésta.

Deseado, en Liverpool.

Darro, en viaje para ésta.

Desna, en Liverpool.

Amazón, salió el 5 para Liverpool

DEL LLOYD REAL HOLANDES

Frisia, en Halifax.

Gelria, en Amsterdam.

Hollandia, en Amsterdam.

Zeelandia, en ésta.

DEL LLOYD SABAUDO

Tomaso di Savoia, salió el 7 para Génova.

P. di Udine, en viaje para ésta.

DE LA SUD ATLANTIQUE

Samara, salió el 31 de agosto, para Burdeos.

Garona, en Burdeos.

Amiral Nielly, en Burdeos.

Italie, en viaje para ésta

DE LA NELSON LINE

Highland Piper, salió el 26 de La Plata.

Highland Rover, salió el 6 de La Plata para Londres.

Highland Pride, en ésta, saldrá el 8 para Londres.

Highland Glen, salió el 21 de La Plata.

Highland Scott, salió el 15 de La Plata para Londres.

Highland Laddie, salió el 26 de La Plata para Londres.

DE LA LINEA PINILLOS

Balmes, en viaje para ésta, es esperado mañana.

Valbanera, salió el 14 para Barcelona.

Catalina, en Barcelona.

DE LAMPORT Y HOLT

Byron, en Nueva York.

Vassari, en Nueva York.

Vaubán, en viaje para ésta.

Vestris, salió el 14 de La Plata para Nueva York.

DE LA TRANSATLANTICA ESPAÑOLA

León XIII, en Bilbao.

P. de Satrústegui, en Bilbao.

Infanta Isabel de Borbón, en ésta, saldrá el 6 de septiembre.

Reina Victoria Eugenia, en Barcelona, saldrá hoy para ésta.

DEL LLOYD ITALIANO

Indiana, en ésta; saldrá el 7 para Génova.

Cordova, en Génova, requisado por el gobierno italiano.

ENTRADAS Y SALIDAS DE BUQUES DE ULTRAMAR HABIDAS EN EL PUERTO DE LA CAPITAL DESDE LAS 8 a. m. DE AYER HASTA LAS 8 a. m. DE HOY:

Cubano Mobila, para Santos, vacío.

VAPORES CON CORRESPONDENCIA. A SALIR

Día 6: Infanta Isabel de Borbón, llevará correspondencia para Canarias, Nueva Zelandia, Australia, países escandinavos, Portugal, España, Italia, Suiza, Rusia, Bélgica, Sud Africa, Francia, Holanda, Gran Bretaña, Grecia y Egipto, a las 8 a. m., con alcance en el puerto.

Día 5: Espagne, llevará correspondencia para Senegal y Europa, a la 1 p. m., sin alcance.

Día 5: Panuco, llevará correspondencia para N. América, a la 1 p. m., sin alcance.

Día 8: Highland Pride, llevará dencia para Brasil, Senegal y Europa, a las 12 m., con alcance hasta las 7 p. m.

Día 8: Highland Pride, llevará correspondencia para Gran Bretaña y países escandinavos, a las 8 a. m. con alcance hasta las 7 p. m.

Día 11: Argentino, llevará correspondencia para P. Arenas, a la 1 p. m., sin alcance.

REMATES

Adolfo Bullrich y Cía.

Exposición nacional de ganadería---

Organizada por la Sociedad Rural Argentina y a celebrarse en su local de Palermo, del 9 al 16 del corriente.

Las ventas se realizarán en el siguiente orden:

Martes 11, miércoles 12 y jueves 13, a las 9 a. m. y viernes 14 a las 9 a. m. Reproductores lanares, yeguarizos, asnal y porcinos.

Viernes 14, a las 2 p. m. y sábado 15, a las 9 a. m. y 2 p. m. Reproductores vacunos machos y hembras Hereford, Aberdeen Angus y razas lecheras a galpón y a palenque.

Lunes 17, a las 2 p. m. Reproductores vacunos Shorthorn, machos y hembras, a galpón y palenque, por orden de categorías, hasta terminar.

Otros informes en nuestra casa, Florida 273, Buenos Aires, o en nuestro escritorio en la misma exposición. — Adolfo Bullrich y Cía.

SHORTHORN DE DUNCAN EN EXHIBICION

Se exhiben en nuestro patio, un buen lote de 17 toros Shorthorn, importados por el Sr. Robert P. Duncan.

LOS REMATAREMOS

MAÑANA, a las 2.30 m. p.

Solicítese el catálogo con detalles.

Adolfo Bullrich y Cía.

LINCOLN DE MILLER

MAÑANA, a las 2.30 p. m. en el Tattersall de Bme. Mitre 553, realizaremos el remate de 50 carneros y borregos Lincoln importados por el Sr. Federico Miller.

Constituye esta venta un conjunto sobresaliente de padres seleccionados en las cabañas de Ward Pate, Wright, Rudking, Stephenson, Mosley.

JOSE M. del RIONDO y Cía.

CASA VACCARO
ESTABLECIDA EL AÑO 1885
CAMBIO DE MONEDA.
TITULOS Y ACCIONES.
LOTERIA NACIONAL.
ALTA PUBLICIDAD.
ES LA CASA MAS RECOMENDADA DE LA REPUBLICA.
AV. DE MAYO, 646 - Bs. Aires

CROTTO Hnos
Consignatarios de Frutos del País, Haciendas y Cereales
708 BELGRANO 708
Casilla en MATADEROS, núm. 19

COCHERIA TACUARI
Sucesores de
IRIBARNE & Cía
NO CONFUNDIR
TACUARÍ 344

AVISOS FUNEBRES

ENTIERROS

CELESTE CLERICI, q. e. p. d., falleció el 3 de septiembre de 1917, confortado con los auxilios de la santa religión y la bendición papal. — Sus hijos, Carlos, Aquiles, María C. de Galli, Josefa C. de Corti (ausente) y Elisa C. de Bianchi (ausente); sus hijos políticos, Armando R. de Clerici, Teresa R. de Clerici, Clemente Galli, Juan Corti y Carlos Bianchi; nietos, y demás deudos invitan a sus relaciones a acompañar los restos del extinto al cementerio del Oeste, hoy martes 4 de septiembre, a las 3.30 p. m. El duelo se despedirá por tarjeta. Unica invitación. Se ruega no enviar coronas. Casa mortuoria, Alvarez 541. — Nota: Carruajes en la empresa González y Hno., Belgrano 2970 y Carlos Calvo 4155.

PABLO L. CARABELLI, q. e. p. d., falleció en San Fernando el 3 de septiembre de 1917. — Su esposa, Catalina M. de Carabelli; sus hijos, Adolfo, Ernesto, Orlando y Alicia; su señora madre, María Colombo de Carabelli; sus hermanos, Mariana, Felipe, Rosa (ausente) y Luis; su señora madre política, María G. de Mirasou; sus hermanos y hermanas políticas, tíos, sobrinos, primos, primos políticos y demás deudos invitan a sus relaciones a acompañar los restos del extinto al cementerio de la localidad, hoy martes 4 de septiembre, a las 4 p. m. El duelo se despedirá por tarjeta. Se ruega no enviar coronas. Casa mortuoria, calle Constitución 115. Unica invitación.

MISAS Y FUNERALES

MARIA MIGONE DE FERRARI, q. e. p. d., falleció el 7 de septiembre de 1916. — FRANCISCO FERRARI, q. e. p. d. — La familia invita a sus relaciones al funeral que en sufragio de sus almas se rezará en la iglesia de San Miguel Arcángel el viernes 7 de septiembre, a las 10 a. m. El duelo se despedirá por tarjeta. Unica invitación.

ELISA E. MASCIOCCHI DE RODRIGUEZ, q. e. p. d., falleció el 6 de septiembre de 1916. — Su esposo, Francisco A. Rodríguez; sus hijitos, Tulio, Elsa, Ofelia y Dorita; sus padres, hermanos y demás deudos invitan a sus relaciones al funeral de cabo de año que en sufragio de su alma se celebrará en la iglesia de San Miguel Arcángel el 6 de septiembre a las 10 a. m. Favor que agradecrán. Unica invitación.

SE AVISA A LOS QUE TENGAN DEUDOS en el sepulcro de "Luisa Bisso", sepulturas 4, 5 y 6, número 74 3|4, sección 17, cementerio del Norte, que deberán retirarlos dentro de 30 días a contar de la fecha, pasados los cuales irán al osario general.—Agosto 9 de 1917. V. St. 8.

CASA IRIBARNE
DE LOS HIJOS DE JUAN IRIBARNE
COCHERIA
416 - CALLAO - 416
Carruajes — Automóviles — Servicio fúnebre
TELÉFONOS | Unión Telefónica 620, Libertad; " " 994, Libertad; Cooperativa Telefónica 51 Central
La casa no tiene sucursal

REMATES

Adolfo Bullrich y Cía.

Un buen conjunto de Shorthorns importados--

Un buen conjunto de toros Shorthorn, seleccionados en los lotes importados por los señores W. T. Malcolm, A. J. Marshall, J. e I. Rawes y Joseph Shepherd, se rematarán

El sábado 8 de septiembre, a las 2 de la tarde, en nuestra casa, San Martín 254. Aportunamente detalles completos. — Adolfo Bullrich y Cía.
4|588 v. Sept. 7.

Shorthorn de Duncan--

17 toros Shorthorn importados por el señor R. L. P. Duncan.

El miércoles 5 de septiembre, a las 2.30 p. m., en nuestra casa, San Martín 254. Oportunamente detalles — Adolfo Bullrich y Cía.
4|587 v. Sept. 4.

Rodolfo Guillon y Cía.

LIQUIDACIONES DE HACIENDAS Y REMATES-FERIAS. SUCURSALES EN PEHUAJO, TRENQUE LAUQUEN, SALAZAR Y AMERICA. EXPOSICIONES EN NUEVE DE JULIO. CASA CENTRAL, SUIPACHA 137.

3000 vacunos Durham y 1800 lanares Lincoln, en Trenque Lauquen---

Vacunos de gran clase, incluso novillos tipo definido, casi listos, vacas y vaquillonas para cría y lanares que en su mayoría son ovejas de vientre que realizaremos con sus crías al pie, en nuestro 26 gran remate-feria a efectuarse en nuestro local de ventas próximo a la estación Trenque Lauquen, F. C. O.

El miércoles 12 de sptiembre, a la 1 p. m., con las haciendas a la vista, debidamente clasificadas y de acuerdo con el detalle que publicaremos oportunamente.

Otros informes y pedidos de local solicítense a nuestros escritorios en Trenque Lauquen, en nuestras sucursales o en Buenos Aires, Suipacha 137. — Rodolfo Guillón y Cía.
4|683-v. sep.)11.

3000 novillos y vacas en Pehuajó---

Haciendas generales para cría e invernada y ganado gordo para frigorífico y matadero. 80 gran remate-feria a efectuarse en nuestro local de ventas, próximo a la estación Pehuajó, F. C. O.

El sábado 15 de septiembre, a la 1 p. m., con las haciendas a la vista, debidamente clasificadas y de acuerdo al detalle que publicaremos oportunamente.

Otros informes y pedidos de local solicítense a nuestros escritorios en Pehuajó, en nuestras sucursales o en Buenos Aires, Suipacha 137. — Rodolfo Guillón y Cía.
4|684-v. sep. 14.

Pedro Fragueiro

JUDICIAL. — EN LUJAN (PROVINCIA DE Buenos Aires), buena propiedad, a media cuadra de la plaza y cuadra y media de la Basílica, calle General Pinto entre General Lavalle y 25 de Mayo, edificada en dos lotes de terreno que miden 22 metros, 705 milímetros, frente al Este por 60 metros 62 centímetros de fondo, igual a 1.376.37 metros cuadrados. Consta de zaguán, piso mosaico, 6 buenas piezas material, cuartos de baño, molino Aermotor con su cañería, instalación luz eléctrica, gallinero, con portón y verja de hierro al frente, árboles frutales y forestales y demás comodidades.

Tasación, $ ..677.48 m|n. Base, 2|3 partes, o sean $ 3.118.32 m|n.

El sábado 8 de septiembre, a las 3 de la tarde, en el salón de ventas de los señores Guerrico y Williams, Bartolomé Mitre 757, venta por disposición del señor juez en lo civil de la capital doctor Juan Carlos Lagos, secretaría del doctor A. Palleja y en el juicio seguido por don Rafael Baldassari, con don Angel Giordano, hoy su concurso. Seña, 8 o|o. Comisión, 2 o|o. Por más datos, a la secretaría o a mi escritorio, San Martín 66. — Pedro Fragueiro.
4|473 v. Sept. 7.

JUDICIAL — EN VICENTE LOPEZ. — 27 lotes de terreno en el paraje "Las Lomas" próximo a la estación Munro del F. C. C. C. y a 4 cuadras de la calle Corrientes, adoquinada.

El sábado 8 de septiembre a las 3 de la tarde, en el salón de ventas de los señores Guerrico y Williams, Bartolomé Mitre 757, remataré los terrenos que a continuación se detallan, en un solo lote:

Fracción A. — 13 lotes núm. 123 al 135, que miden en conjunto 33 metros 774 mls. frente al N. O. a la calle San Martín, hoy Manuela Pelliza, por 114 metros, 31 centímetros también de frente y fondo, a calle sin nombre, lindando en su costado S. O., con doña Francisca Burgos de Silvera. Superficie total [illegible] metros cuadrados.

Fracción B. — 7 lotes núm. 95 al 101, que miden 60 metros, 62 centímetros de frente al N. E., a calle sin nombre por 37 metros 238 mls. de fondo. Superficie total, 2.257.30 metros cuadrados.

Fracción B. — 3 lotes núm. 103, 104 y 105, que miden 23 metros, 382 mls. frente al N. O. a calle San Martín, hoy Manuela Pelliza, por 36 metros, 372 mls. fondo. Superficie total, 850 metros cuadrados.

Fracción C. — 1 lote núm. 90, de 10 metros, 39 centímetros de frente al S. O., a calle sin nombre por 34 metros de fondo y frente al S. E. a calle sin nombre. Superficie total, 360 metros cuadrados.

Fracción C. — 3 lotes núm. 73, 74 y 75 con 43 metros. 30 centímetros frente al N. O. a calle Manuela Pelliza, por 27 metros 71 centímetros de fondo y frente al N. E., a calle sin nombre. Superficie total, 1.199.5 metros cuadrados; lo que hace una superficie total por los 27 lotes, de 8.527 metros, 91 decímetros cuadrados.

Tasación, $ 10.233.49 m|n. Base, 2|3 partes, o sean $ 6.822.33 m|n. Venta por disposición del señor juez en lo civil doctor Juan C. Lagos, secretaría del doctor Palleja, en el juicio seguido por doña Magdalena Martino de Camiccia contra don Angel Giordano, hoy su concurso. Seña, 8 o|o. Comisión, 2 o|o. Por datos, a la secretaría o a mi escritorio, San Martín 66. — Pedro Fragueiro.
v. Sept. 7

Superficie total, 256.336 m. c.

Autirízase al martillero para percibir del comprador el 8 o|o a cuenta de precio y el 2 o|o de su comisión. Más datos, a la secretaría del autorizante Palacio de Justicia sexto piso, o al martillero. Bolívar 171. — Doctor Osvaldo Rocha, secretario.
4|566-v. sept. 9.

Pereyra, Wallace y Cía.

415 vacunos en Domselaar, (F. C. Sur).

El jueves 6 de septiembre, a la 1 de al tarde, en nuestras instalaciones. Detalle: 45 vacas gordas, 10 novillos de 4 años, gordos, especiales; 40 novillos de 2 1|2 años, buen estado y clase, una marca; 25 novillos de 2 y 2 1|2 años, buen estado y clase, una marca; 250 novillos de 1 1|2 y 2 años, buen estado y clase, en lote; 10 vacas tamberas con 10 terneros al pie; 15 vaquillonas de 2 años, tamberas, servidas; 5 vacas tamberas servidas; 20 vacas para invernada; 3 toros de buen servicio; 1 toro de 4 años p. p. c. pelo rosillo, procedente de la cabaña de don E. Cárdenas; 2 caballos de tiro.

Con seguridad habrá más hacienda.

Los interesados en concurrir al remate deberán tomar el tren que sale el día 6 de Constitución, a las 9.20 de la mañana. Por informes dirigirse a nuestro escritorio, Perú 375 [illegible] — Pereyra, Wallace y compañía.
4|671 v. sep. 5

Ministerio de Guerra

DIRECCION GENERAL DE ADMINISTRACION

Remate de rezagos

El martillero D. Alejandro Schóo (hijo), procederá a la venta en subasta pública de las mercaderías de rezagos existentes en la Repartición.

El remate se efectuará el día 15 de septiembre de 1917 a la 1.30 p. m., en el galpón ubicado en la calle Garay número 256. Las mercaderías estarán a la vista de los interesados en el referido galpón, para ser examinadas a partir del 1.o de septiembre próximo, no admitiéndose reclamo alguno, después de vendidas. Los compradores deberán retirar las mercaderías dentro de las 48 horas y hacer entrega en el acto de la venta del 20 por ciento de seña y a cuenta de precio y el 10 o|o de comisión al martillero. Por datos a la secretaría, Paseo Colón 1407. — Arturo Rivero, Tte. Cor. Secretario Acc.
4|516 v. Set. 15.

Bravo Barros y Cía.

EN LANUS. — JUDICIAL. — UNA gran casa para negocio. Lucio V. López 390 esquina 2 de Mayo. A tres cuadras al Oeste de la estación y de la Avenida Pavón (adoquinada y con tranvía eléctrico a Plaza de Mayo). Juez doctor César A. Campos, secretario doctor G. Fernández. Juicio Banco El Hogar Argentino con Antonio Campelo. Base, $ 5.814.44.

El domingo 9 de septiembre, a las 2, en la misma propiedad.

TERRENO: 17m32 (20 varas) a L. V. López por 25m98 (30 varas) a 2 de Mayo.

EDIFICIO: Amplio local con vidriera de cristales e hierro, dos piezas y cocina. Desocupada. Llaves: 2 de Mayo número 4545. 8 o|o a cuenta de precio. Comisión, 2 o|o. Informes, 351 San Martín, 361.—Bravo, Barros y Cía.
4|454-v. sept. 9.

Arturo Demarco

POR ORDEN DEL LIQUIDADOR ADjudicación Alberto Storni, remataré en mi oficina Rivadavia 943,

El sábado 8 de septiembre, a las 2.30 de la tarde, lo siguiente: primero, un terreno en Morón, paraje, ferias y barreras, lote 4, manzana N., de 24.68 metros de frente por 48.87 metros de fondo, linda al SE. y SO. calles sin nombre, al NO. lote 3 y al NE. lote 5. Sin base. Al mismo tiempo, sin base, varias arañas de luz eléctrica, materiales, tulipas, bombas, etc. Al contado.
4|668 v. sp. 8

Guillermo Benguria

JUDICIAL. — PROPIEDAD CALLE Tronador 2128, entre Juramento y Mendoza; 4 dormitorios, cocina, corredor, etc. Base, $ 6.025.34 m|n.

El domingo 9 de septiembre, a las 4.30 p. m., sobre la misma, de acuerdo con el siguiente:

EDICTO JUDICIAL

Por disposición del señor juez en lo civil de la capital, doctor Fernando M. Colombres, secretaría del autorizante, se hace saber por quince días, que en el juicio seguido por Freira don Juan contra Pancheri de Foscarini doña Ludovina, ha sido designado el martillero Guillermo Benguria para que proceda a la venta en publica subasta, con la base de las 2|3 partes de su tasación, o sean pesos seis mil veinticinco con treinta y cuatro centavos moneda nacional ($ 6.025.34 m|n.) de la propiedad situada en la zona Norte de esta capital, calle Tronador número 2128, entre las de Juramento y Mendoza, edificada en el lote 16, manzana 45 y mide 8 metros 66 de frente al N. E., lindando con la calle Tronador, por 29 metros 60 de fondo.

LICITACIONES

Ministerio de Obras Publicas

LICITACION

Llámase a licitación pública hasta el día 4 de septiembre de 1917, a las 3 p. m., para la provisión de papel de obra, cartulina de color y tipos de imprenta, con destino a los talleres gráficos del Ministerio de Obras Públicas.

Las planillas, bases y condiciones de licitación pueden ser solicitadas por los interesados en la Biblioteca del Ministerio, casa de Gobierno, primer piso alto, todos los días hábiles de 12 m. a 6 p. m. y los sábados de 9 a 12 m.

Las propuestas serán abiertas, en presencia de los interesados que concurran al acto, en el despacho del señor oficial mayor del Ministerio. —Buenos Aires, agosto 4 de 1917.
4|348vsep.4

CASA DE MONEDA

Llámase a licitación pública por el término de cuatro meses para la provisión del papel afiligranado número 50 destinado a la impresión de timbres postales. Las propuestas deberán ser presentadas en sobre cerrado y lacrado, a nombre del señor director de la Casa de Moneda, en papel sellado nacional de cinco pesos la primera foja y de un peso las sucesivas, y acompañadas de un depósito en efectivo, o en fondos públicos nacionales, equivalente al 3 o|o del valor total de las mismas.

La recepción y apertura de las propuestas, tendrá lugar el día 1o. de octubre de 1917, a las 4 p. m., en la Casa de Moneda, calle Defensa 646, ante el escribano mayor de gobierno.

Las bases, condiciones y muestras pueden ser solicitadas en la secretaría hasta el 1o. de septiembre de 1917.
4|400 v. sep. 9

MINISTERIO DE MARINA — DIRECCION GENERAL ADMINISTRATIVA.

PASEO COLON Y BRASIL

Llámase a presentación de propuestas, hasta las 2.30 p. m. del día 25 de septiembre próximo, para la provisión de artículos con destino al Depósito de Víveres, para el primer semestre de 1918. Por datos, pliegos de condiciones, etc., ocurrir a la División Compras.
4|557 v. sept, 8

HOSPICIO DE LAS MERCEDES

Llámase a licitación para la provisión de harina para pan, leche y manteca, carne vacuna y ovejuna, comestibles y demás artículos de consumo, destinados al hospicio de las Mercedes, para el próximo año de 1918. Tendrá lugar en este establecimiento el día 3 de octubre del corriente año, a las 2 de la tarde, de acuerdo con los pliegos de condiciones existentes en el mismo, los que están a disposición de los señores proponentes. — Buenas Aires, septiembre 3 de 1917.—El director interino.
4|658 v. sp. 9

Consejo Nacional de Educacion

LICITACION

Llámase a licitación pública para el 18 de septiembre próximo, para las obras de consolidación y reforzamiento del edificio Arrecifes 3950 (escuela número 4 del C. E. 18), de acuerdo con las bases, pliego de condiciones, presupuestos y planos aprobados al efecto, que tendrán los interesados a su disposición en la oficina de la Dirección General de Arquitectura de esta repartición. La apertura de las propuestas, que deberán presentarse escritas a máquina, por duplicado y de acuerdo con lo establecido por las leyes de sellos, contabilidad y obras públicas, tendrá lugar el día indicado a las dos de la tarde. — El secretario general.
4|454 v.St.14

LICITACION

Llámase a licitación pública para el día 17 de septiembre próximo, para la reconstrucción del edificio de propiedad fiscal, calles La Madrid y Martín Rodríguez, ocupado por la escuela número 10 del C. E. 4.o, de acuerdo con las bases, pliego de condiciones, presupuestos y planos aprobados al efecto, que tendrán los interesados a su disposición en la oficina de la Dirección General de Arquitectura. La apertura de las propuestas, que deberán presentarse escritas a máquina, por duplicado y de acuerdo con lo establecido por las leyes de sellos, contabilidad y obras públicas, tendrá lugar el día indicado a las dos de la tarde. —El secretario general.
4|454 St.14

LICITACION

Llámase a licitación pública para la ejecución de las obras de reparación que requieren los edificios escolares de la capital y que a continuación se indican, en la siguiente forma:

Para el 25 de septiembre:

1.a licitación, 2 p. m. — Santa Fe 5039, pesos m|n 32.913.99; Zapata 449, 21.474.02; Loreto 3050, 18.555.88. Total: 72.943.89 pesos.

2.a licitación, 3 p. m. — Echeverría 2187, pesos m|n. 5.607.32; Cuba 2051, 10.854.47; Cramer 2136, 2.735.85; Cabildo 3625, 5.166.29. Total: 24.363.93 pesos.

Para el 27 de septiembre:

1.a licitación, 2 p. m. — Libertad 1312, 23.254.56 pesos. Total, pesos 23.254.56.

2.a licitación, 3 p. m. — Belgrano 1746, 13.321.85 pesos; Sáenz Peña 463, 11.386.20 pesos. Total: pesos 24.708.05.

3.a licitación, 4 p. m. — Méjico 1629, 33.015.06 pesos. Total, pesos 33.015.06.

4.a licitación, 5 p. m. —Tacuarí 567, 5.731.00 pesos; Independencia 758, 1.532.00; Chile 1668, pesos 18.017.15; Sáenz Peña 1215, 6.239.00. Total: 31.509.15 pesos.

Para el 2 de octubre:

1.a licitación, 2 p. m. — San Juan 2261, San Juan 2277, Rioja 850, Pichincha 1873, pesos 17.100.00. Total: 17.100.00 pesos.

2.a licitación, 3 p. m. — Pringles 263, 3.500.39 pesos; Quintino Bocayuva 620, 2.003.00; Boedo Nro. 657, 629.10; Caracas 10, 11.318.65. Total: 17.451.14 pesos.

3.a licitación, 4 p. m. — Carbajal 4019, 15.365.43 pesos; Cayena 1431, 2.611.73. Total: 17.977.16 pesos

De acuerdo con los presupuestos y pliegos de condiciones que podrán consultar los interesados en la Dirección General de Arquitectura de la Repartición (Rodríguez Peña 935) todos los días hábiles, de 12 a 6 p. m.

La apertura de las propuestas que deberán ser presentadas escritas a máquina, por duplicado, de acuerdo en un todo con lo establecido en las Leyes de Sellos, Contabilidad y Obras Públicas, tendrá lugar en las fechas y horas expresadas.

El secretario general.
4|611 v.Oct.1

Ferrocarriles del Estado

Llámase a licitación por el término de 30 días, para la venta de cascos vacíos que han contenido aceite lubrificante, y de cajones vacíos que han contenido kerosene, aguarraz y aceite; licitación que se efectuará de acuerdo al pliego de condiciones que podrá solicitarse por carta o ser retirado personalmente de la superintendencia General de Almacenes en Buenos Aires, calle Perú 672, todos los días hábiles de 1 a 3 p. m. y los sábados de 9.30 a 11 a. m.

Buenos Aires, agosto 7 de 1917.

LA ADMINISTRACION.
4|354-v. sep. 5.

Intendencia Municipal de la Capital

Cementerio del Norte

Se avisa a las personas que tengan restos depositados en el sepulcro construído en la sepultura 5a., tablón 220 de la sección Enterratorio General del Cementerio del Norte, que en el plazo de treinta días, a contar de la primera publicación de este aviso, deben presentarse a retirarlos, pues en caso contrario serán depositados en el Osario General, a fin de disponer del terreno de que se trata, por haber sido solicitado en compra.

El secretario.
4|606 v sep. 27

Citación a los propietarios

En cumplimiento del artículo 10 de la Ley de Pavimentación 7091 y del 1o. de su Ordenanza Reglamentaria, se cita a los propietarios de las calles Olazábal de avenida Constituyentes a Burela y Burela de Olazábal a Mendoza. cuyo afirmado va a construirse en virtud de la licitación aprobada en el exp. 26.340-L-917, empresarios: A. Ferro e hijos, para que comparezcan a la Inspección de Catastro del Departamento de Obras Públicas (Avenida de Mayo núm. 525, 4o. piso), a fin de que presten su conformidad con la extensión, forma y límites asignados a sus respectivos inmuebles.

Fíjase, para tal objeto, el plazo improrrogable de quince días a contar de la fecha.

Una vez expirado éste, y durante los quince subsiguientes, podrán hacerse las reclamaciones referentes al prorrateo del costo de la obra, ante la Inspección General de calzadas (Avenida de Mayo núm. 525, tercer piso) cuya dependencia tendrá a disposición de los contribuyentes las planillas de liquidación.

La falta de presentación dentro de los términos citados, dará por consentidas y conformes las referidas operaciones, y anulará cualquier reclamación que en lo sucesivo se interponga.

Buenos Aires, agosto 29 de 1917.
4|605 v sep. 12 El secretario.

MUNICIPALIDAD DE LA PLATA

(LICITACION)

PARA CONTRATAR LA OBRA DE MANO DEL CAMINO AFIRMADO A BERISSO.

Por disposición del señor comisionado de la intervención nacional llámase a licitación en pliego cerrado y en el sello correspondiente, para contratar la obra de mano del camino afirmado a Berisso.

El acto tendrá lugar en el despacho del señor comisionado el día martes 18 del corriente, a las 4 de la tarde, y hasta esa fecha pueden los interesados consultar en esta oficina el pliego de condiciones y demás antecedentes.—Septiembre 1.o de 1917.— José García Cortina, secretario.
4|669, v. sep. 17

Compañía General de Ferrocarriles en la PROVINCIA DE BUENOS AIRES

Se llama a licitación pública para la provisión de 95.000 toneladas de leña Campana' para quemar en las locomotoras a entregar en el curso de 9 meses, desde octubre próximo.

Se aceptarán ofertas por un total de 9.500 toneladas desde octubre hasta diciembre de 1917 inclusive y no menos de 4.000 toneladas por mes desde enero de 1918.

Caución a depositar en efectivo o títulos nacionales al firmar el contrato, $ 0.25 m|n. por tonelada.

Precios sobre vagón en cada estación de entrega y cantidades a entregar en cada estación.

Datos y pliegos de condiciones en las oficinas del jefe de los almacenes generales, calles Puentecito y Luna, todos los días hábiles, de 9 a 11 a. m.

Contestación bajo sobre cerrado al señor director general, con la mención **Propuesta leña**, para el día 19 de septiembre, antes de las 3 p. m., día y hora en que será abierta la licitación en el local de la dirección general, sita Vélez Sársfield y Suárez.
4|618-v. sep. 4.

Licitación para la explotación de un juego de calesitas—

Llámase a licitación para la explotación de un juego de calesitas en los terrenos del balneario. Tendrá lugar el día 13 del corriente a las 3 p. m. El pliego de condiciones puede consultarse en la Oficina de Licitaciones.—Buenos Aires, Septiembre de 1917.
4|682v.St.13

EDICTOS JUDICIALES

El señor juez de primera instancia en lo civil de la Capital de la República, doctor don César A. Campos, ha dispuesto se cite, llame y emplace por el término de treinta días contados desde la primera publicación del presente, a todos los que se consideren con derecho a los bienes dejados por don PEDRO FAZIO, ya sean como herederos o acreedores, para que dentro de dicho término comparezcan a deducir sus acciones en forma, por ante su juzgado y secretaría del que suscribe, bajo apercibimiento de lo que hubiere lugar derecho.

Buenos Aires, 30 de julio de 1917.— Gabriel Fernández, secretario.
4|382 v. Sept. 8.

El señor juez de primera instancia en lo civil de la Capital de la República, doctor don Roberto Bunge, ha dispuesto se cite, llame y emplace por el término de treinta días, contados desde la primera publicación del presente, a todos los que se consideren con derecho a los bienes dejados por don GUILLERMO CASARES, ya sean como herederos o acreedores, para que dentro de dicho término comparezcan a deducir sus acciones en forma, por ante su juzgado y secretaría del que suscribe, bajo apercibimiento de lo que hubiere lugar por derecho.

Buenos Aires, julio 30 de 1917. — F. D. Quesada, secretario.
4|417 v. S. 10.

Por disposición del señor juez de primera instancia en lo civil de la Capital de la República, doctor don Arturo Seeber, se cita y emplaza por el término de treinta días, a contar desde la primera publicación del presente, a todos los que se consideren con derecho a los bienes dejados por fallecimiento de don FRANCISCO DEHAUT, ya sean como herederos o acreedores, para que dentro de dicho término, comparezcan por ante su juzgado y secretaría del que suscribe, a deducir sus acciones en forma, bajo apercibimiento de lo que hubiere lugar por derecho.

Buenos Aires, agosto 13 de 1917. — Carlos M. Fragueiro, secretario.
4|477 v. Sep. 15.

Por disposición del señor juez de primera instancia en lo civil de la Capital Federal, doctor Fernando Klappenbach, se cita, llama y emplaza por el término de treinta días, a contar desde la primera publicación del presente, a todos los que se consideren con derecho a los bienes dejados por fallecimiento de don FRANCISCO SICARDI, ya sean como herederos o acreedores, para que, dentro de dicho término, comparezcan por ante su juzgado y secretaría del que suscribe, a deducir sus acciones en forma, bajo apercibimiento de lo que hubiere lugar por derecho.

Buenos Aires, 17 de agosto de 1917. — El secretario.
4|479 v. Set. 16.

El señor juez de primera instancia en lo civil de la Capital de la República, doctor don César A. Campos, ha dispuesto se cite llame y emplace por el término de treinta días contados desde la primera publicación del presente, a todos los que se consideren con derecho a los bienes dejados por don AGUSTIN o AGUSTIN DANIEL GIORDANO, ya sean como herederos o acreedores, para que dentro de dicho término comparezcan a deducir sus acciones en forma, por ante su juzgado y secretaría del que suscribe, bajo apercibimiento de lo que hubiere lugar por derecho.

Buenos Aires, 30 de julio de 1917. — Gabriel Fernández, secretario.
4|532 v. Sept. 22.

Por disposición del señor juez de primera instancia en lo civil de la Capital Federal, doctor don César A. Campos, se cita, llama y emplaza por el término de treinta días a contar desde la primera publicación del presente, a todos los que se consideren con derecho a los bienes dejados por fallecimiento de doña VICTORINA BAZERQUE de LEBERAT, ya sean como herederos o acreedores, para que dentro de dicho término, comparezcan por ante su juzgado y secretaría del que suscribe, a deducir sus acciones en forma, bajo apercibimiento de lo que hubiere lugar por derecho.

Buenos Aires, 23 de agosto de 1917. — Julio E. Padilla, secretario.
4|550 v. Sept. 23.

El señor juez de primera instancia en lo civil de la Capital de la República, doctor don Fernando Colombres, ha dispuesto se cite, llame y emplace por el término de treinta días contados desde la primera publicación del presente, a todos los que se consideren con derecho a los bienes dejados por doña DONATA MASTRONARDI de SANTARELLI, ya sean como herederos o acreedores, para que dentro de dicho término comparezcan a deducir sus acciones en forma por ante su juzgado y secretaría del que suscribe, bajo apercibimiento de lo que hubiere lugar por derecho.

Buenos Aires, agosto 22 de 1917. — Manuel C. Olmos, secretario.
4|548 v. Sept. 23.

Por disposición del señor juez de primera instancia en lo Civil de la Capital de la República, doctor don Arturo Seeber, se cita y emplaza por el término de treinta días, a contar desde la primera publicación del presente, a todos los que se consideren con derecho a los bienes dejados por fallecimiento de doña FELISA POSTIGLIONI de ABOMORATO, ya sean como herederos o acreedores, para que dentro de dicho término, comparezcan por ante su juzgado y secretaría del que suscribe, a deducir sus acciones en forma bajo apercibimiento de lo que hubiere lugar por derecho.

Buenos Aires, agosto 29 de 1917.—Juan M. Cabrera, secretario.
4|567 v. Sept. 24.

Por disposición del señor juez de primera instancia en lo civil de la Capital doctor Adolfo Casabal, se hace saber a los acreedores del concurso de JULIO S. VILLANUEVA, por el término de diez días que el veinte de septiembre a la una p. m., tendrá lugar la junta de verificación de créditos, previniéndoles a los acreedores que no concurran que se entenderá que se adhieren a las resoluciones que se tomen por la mayoría de los comparecientes.

Buenos Aires, agosto 28 de 1917. — Enrique A. Peña, secretario.
4|603 v. Sept. 7.

Por disposición del señor juez de primera instancia en lo civil de la Capital de la República, doctor don Arturo Seeber, se cita y emplaza por el término de treinta días a contar desde la primera publicación del presente, a todos los que se consideren con derecho a los bienes dejados por fallecimiento de don ANTONIO MILANO, ya sean como herederos o acreedores, para que dentro de dicho término, comparezcan por ante su juzgado y secretaría del que suscribe, a deducir sus acciones en forma, bajo apercibimiento de lo que hubiere lugar por derecho.

Buenos Aires, agosto 21 de 1917. — Rafael Caputo, secretraio.
4|599 v. Sept. 27.

Por disposición del señor juez de primera instancia en lo civil de la Capital de la República, doctor don Arturo Seeber, se cita y emplaza por el término de treinta días a contar desde la primera publicación del presente, a todos los que se consideren con derecho a los bienes dejados por fallecimiento de don LUIS GASPAROTTI o LAPAROTTI, ya sean como herederos o acreedores, para que dentro de dicho término, comparezcan por ante su juzgado y secretaría del que suscribe a deducir sus acciones en forma, bajo apercibimiento de lo que hubiere lugar por derecho.

Buenos Aires, agosto 13 de 1917. — Rafael Caputo, secretario.
4|600 v. Sept. 27.

Por disposición del señor juez de primera instancia en lo civil de la Capital de la República, doctor don Pedro V. Meléndez, se cita, llama y emplaza por el término de treinta días, contados desde la primera publicación del presente, a todos los que se consideren con derecho a los bienes dejados por don EUGENIO KRON, ya sean como herederos o acreedores, para que, dentro de dicho término, comparezcan a deducir sus acciones en forma, por ante su juzgado y secretaría del que suscribe, bajo apercibimiento de lo que hubiere lugar por derecho.

Buenos Aires, de 1917. — José C. Aguens. secretario.
4|644 v. Sept. 30

Por disposición del señor juez de primera instancia en lo civil de la Capital Federal, doctor don César A. Campos, se cita, llama y emplaza por el término de treinta días a contar desde la primera publicación del presente, a todos los que se consideren con derecho a los bienes dejados por fallecimiento de don VICENTE VIACABA, ya sean como herederos o acreedores, para que dentro de dicho término, comparezcan por ante su juzgado y secretaría del que suscribe, a deducir sus acciones en forma, bajo apercibimeinto de lo que hubiere lugar por derecho.

Buenos Aires, julio 23 de 1917. — Gabriel Fernández, secretario.
4|680 v. Oct. 3.

Por disposición del señor juez de comercio de la Capital de la República, doctor Félix Martín y Herrera, se hace saber por medio del presente y por el término de ocho días, a todos los acreedores de DALBEUDER y Cía., que deben comparecer a la audiencia del día 10 de septiembre a las 2 p. m., a la Sala de Audiencias del Juzgado, a fin de que tenga lugar la junta de acreedores, solicitada por dichos señores.

Buenos Aires, agosto 29 de 1917. —Juan J. Britos (hijo), secretario.
4|679 v. Sept. 11.

Por disposición del señor juez de comercio de ésta Capital Federal, doctor Tristán M. Avellaneda, se hace saber por el término de cinco días, que la sociedad que giraba en ésta plaza bajo el rubro de MARUN HERMANOS, ha quedado disuelta según escritura pública otorgada ante el escribano don Agustín Sarrias Benítez, con fecha 19 de julio de 1917, habiéndose hecho cargo del pasivo de dicha sociedad, los señores Salomón y Miguel Marun.

Buenos Aires, agosto 31 de 1917.
4|681 v. Sept. 8.

Por disposición del señor juez de primera instancia en lo civil de la Capital de la República Argentina, doctor Pedro V. Meléndez, se hace saber por el término de ocho días, a los acreedores del concurso de don CASIMIRO SARASKETA, que en este juicio se ha señalado la audiencia del día 20 de septiembre a las 3 p. m., para que tenga lugar la junta de verificación de créditos, previniéndole a los que no asistiesen, que se entenderá que se adhieren a las resoluciones que se tomen por la mayoría de los comparecientes.

Buenos Aires, 1 de septiembre de 1917. —Juan Carlos Delheye, secretario.
4|688 v. Sept. 11.

Por disposición del señor juez de primera instancia en lo Civil de la Capital de la República, doctor don Arturo Seeber se cita y emplaza por el término de treinta días a contar desde la primera publicación del presente, a todos los que se consideren con derecho a los bienes dejados por fallecimiento de doña SARA DE PAOLI o SARA MARIA DE PAOLI y CIRELLI, ya sean como herederos o acreedores, para que dentro de dicho término comparezcan por ante su juzgado y secretaría del que suscribe, a deducir sus acciones en forma, bajo apercibimiento de lo que hubiere lugar por derecho.

Buenos Aires, septiembre 1 de 1917. — Héctor Depietri, secretario.
4|678 v. Oct. 3.

Por disposición del señor juez de comercio de la Capital Federal, doctor Juan B. Estrada, se cita, llama y emplaza a don GABRIEL PELAEZ, para que, dentro del término de la publicación del presente que se hará por tres días, comparezca ante su juzgado y secretaría del autorizante, a estar a derecho y tomar la intervención que le corresponde en el juicio que sobre cobro hipotecario de la suma de $.097.84 $ m|n., le ha iniciado la Cía. Nacional de Seguros "La Financiera" (compradora del activo y pasivo de la extinguida "La Bola de Nieve"), bajo apercibimiento de nombrarle defensor que lo represente.

Buenos Aires, septiembre 1 de 1917. — Firmado: Martín J. Castiarena, secretario.
4|676 v. Sept. 6.

PROFESIONALES

ABOGADOS

Estudio de los doctores
José María Sáenz Valiente y Andrés Ferreyra
Abogados
Lavalle 1312 — U. T. 4240 Libertad

Dr. Vicente C. Gallo
Estudio: Avenida de Mayo 1411
U. T 665 (Libertad)

Dr. Fernando Saguier
Estudio: Florida 440
U. T. 6087 (Avenida)

Dr. Hipólito Leys
Estudio: Lavalle 930. U. T. 3008 L.

Dr. Domingo E. Salaberry
Defensa 188

Dr. Pedro A. Fox
Estudio: B. Mitre 754

D. Leonardo Pereyra Iraola
Estudio: Florida 880. U. T. 1201 (Avenida); Esmeralda 1212, U. T. 1521 (Juncal).

Dr. Antonio Borda Roca
Abogano
Estudio: Corrientes 1455. U. T. 5877 (Libertad).

MEDICOS

ANALISIS — LABORATORIO Y FARMACIA — Abierto Día y Noche
SUIPACHA 477 — U. T 316. Libertad — DOCTORES NELSON

Dr. E. G. FIGUEROA
ENFERMEDADES DEL ESTOMAGO E INTESTINOS, TRATAMIENTO RADICAL DE LAS HEMORROIDES SIN OPERACION CRUENTA—NO DOLOROSA; SANTA FE 1273, de 4 á 6.

Dr. Luis I. Fuentes
Nariz, garganta y oídos. Médico del hospital Clínicas. Ex médico interno del hospital T. Alvear. Consultas de 3 a 5.— Maipú 377. Unión Telefónica 934 (Avenida).

Dr. Carlos F. Roldán Vergés
Garganta, nariz y oídos
Médico del servicio de la especialidad en el hospital Durand. Consultas de 4 a 6, Viamonte 927.

Dr. Enrique E. Manson
Médico del Hospital Rivadavia. Señoras, Partos y Cirugía abdominal. — Consulta de 2 a 4 Montevideo 927.— Director del Sanatorio Althabe, Crispo y Manson de la calle Estados Unidos 1038.

INGENIEROS

Ciriaco E. Romero
Fundador y dirigente de la Liga de Obreros Radicales. Delgado 1026, Buenos Aires.

Ernesto Newbery
Ingeniero civil. — Galería Güemes. Escritorio 428. — U. T. 2028 (Avenida), Buenos Aires.

BANCO HIPOTECARIO NACIONAL

25 DE MAYO 245 — BUENOS AIRES

CONDICIONES GENERALES DE LOS REMATES

1o.—Los remates están sujetos a la aprobación del directorio, dentro de los quince días de efectuados, y se hacen por cuenta del deudor, con sujeción a las leyes números 8172 y 9155.

2o.—El comprador podrá continuar con la hipoteca que reconoce la propiedad, abonando la diferencia entre la deuda actual y el precio de compra.

3o.—Todo comprador abonará el efectivo al firmar el boleto, el 5 o|o de seña y el 1 o|o de comisión.

4o.—Los títulos de propiedad pueden ser revisados en el archivo del Banco antes del remate.

5o.—Por mayores informes, ocúrrase a las oficinas del Banco.

SUCURSAL LA PLATA

Calle 51 N.o 529

EL BANCO HIPOTECARIO NACIONAL, REmatará en la sucursal La Plata, el 7 de septiembre, a las 2 p. m., dos casas situadas en esa ciudad, calle 4 números 365, 367 y 369 al 389, constando la 1.a de 4 habitaciones y la 2.a de 8 habitaciones y demás dependencias, con superficie de 643 metros cuadrados, o lo más o menos que resulte entre muros. N.o H.o 2478|17327, serie C. H. A. 6 o|o. Base, $ 14.300. Hipoteca, $ 8.500. Deuda actual, pesos 8.012:785. Por mayores datos, dirigirse al Banco.

LA EPOCA, 24 de agosto de 1917.
4|537 v. Sept. 7.

EL BANCO HIPOTECARIO NACIONAL, REmatará sobre la misma, el día 9 de septiembre de 1917, a las 3 p. m., una casa en la ciudad de La Plata, calle 10 número 780, compuesta de 7 habitaciones y demás dependencias, edificada en terreno de 277 metros, 20 decímetros cuadrados. La deuda por construcción de cloacas, es por cuenta del comprador, desde la aprobación del remate. N.o H.o 538|2543, serie C. H. A. 6 o|o. Base, $ 6.000. Hipoteca, $ 4.500. Deuda actual, $ 4.081:524.

LA EPOCA, 26 de agosto de 1917.
4|560 v. Sept. 9.

EL BANCO HIPOTECARIO NACIONAL, REmatará a requerimiento judicial, el día 10 de septiembre de 1917, a las 2.30 en su sucursal La Plata, una casa en Lomas de Zamora, calle Necochea N.o 62, compuesta de 6 habitaciones y demás dependencias, edificada en terreno de 13.53 metros de frente al Oeste, 43.60 al Norte, 43.95 al Sud, y 12.99 en el contrafrente al Este. N.o H.o 1746|10883, serie C. H. A. 6 o|o. Base, $ 16.000. Hipoteca, $ 12.000. Deuda actual, $ 11.148:487.

LA EPOCA, 27 de agosto de 1917
4|561 v. Sept. 10.

EL BANCO HIPOTECARIO NACIONAL, REmatará a requerimiento judicial, el día 10 de septiembre a las 2 p. m., en su sucursal La Plata, una casa en esa ciudad calle Diagonal 74, sin número, entre las de 62 y 22 y el terreno en que está construída, que es parte del lote 5 y totalidad del lote 7 y 8 del plano especial, que sita su título, en la manzana D. D., sección 5.a del plano oficial, compuesto de 21 metros de frente al Este, por 40 metros de fondo, o sea una superficie total de 840 metros cuadrados. N.o H.o 2148|14328. serie C. H. A. 6 o|o. Base, $ 6.500. Hipoteca, $ 6.500. Deuda actual, pesos 6.053:747.

LA EPOCA, 27 de agosto de 1917.
4|563 v. Sept. 10.

EL BANCO HIPOTECARIO NACIONAL, REmatará en su local calle 25 de Mayo número 245 (Capital Federal), el 11 de septiembre de 1917, a las 2 p. m., una fracción de campo, con poblaciones, alambrados, en el partido de Suipacha, distante 6 kilómetros de la estación Castilla F. C. P., con superficie de 168 hectáreas, 74 áreas y 01 centiáreas, lindando, al S. O., Dr. Leonardo Rodríguez Gaete; al S. E., Tomás Lewith hoy Tomás Duggan; al N. E., Dr. Cándido González hoy Dr. Quirno Costa y al N. O., Julia C. Martínez, hoy Quirno Costa. N.o H.o 2244|25574, serie K. Base, $ 12.000. Hipoteca, $ 7.000. Deuda actual, $ 5.867:784.

LA EPOCA, agosto 28 de 1917.
4|592 v. Sept. 11.

EL BANCO HIPOTECARIO NACIONAL, REmatará en su local calle 25 de Mayo número 245, (Capital Federal), el 1 de septiembre de 1917, a las 2 p. m., un establecimiento de campo ubicado en el partido de Mercedes, a 6 kilómetros al N. E. de la citada ciudad, a 6 kilómetros al S. O. de la estación Goldney F. C. P. y a 5 kilómetros al N. de la estación Gowland F. C. O., compuesto de una superficie de 983 hectáreas, 84 áreas, 94 centiáreas y 32 decímetros cuadrados, lindando: al S. E., el río Luján; al N. O., Nicanor E. Lastra: al S. O., Juan Martín y al N. E., Arroyo Oro, en medio con María D. de Murphy, la confluencia del arroyo Achaval y parte del lote 29 de Celsa Agustina Lastra. N.o H.o 1241|6692, serie C. H. A. 6 o|o. Base, $ 245.000. Hipoteca, pesos 200.000. Deuda actual, $ 182.913:676.

LA EPOCA, agosto 28 de 1917.
4|593 v. Sept. 11.

EL BANCO HIPOTECARIO NACIONAL, REmatará el 11 de Septiembre de 1917, a las 2 p. m., en su local calle 25 de Mayo número 245, una fracción de campo en el partido de Chivilcoy, cuartel 10.o, compuesta de 627 hectáreas, 49 áreas y 17 centiáreas, lindando: al N. E., María E. Gorostiaga de Lynch; al S. E., herederos de Guillermo Solveyra; al S. O., Eduardo M. Pérez y al N. O., herederos de Pablo Gorostiaga. N.o H.o 2083|13695, serie C H. A. 6 o|o. Base, $ 110.000. Hipoteca, pesos 100.000. Deuda actual, $ 93.596:102

LA EPOCA, agosto 28 de 1917.
4|594 v. Sept. 11.

EL BANCO HIPOTECARIO NACIONAL, REmatará en el local de su sucursal La Plata, el 12 de septiembre de 1917, a las 2 p. m., una casa ubicada en esa ciudad calle 8 número 721 y 723, constante de 6 habitaciones grandes, 3 chicas y demás dependencias, edificada en terreno que mide 12 metro de frente por 60 metros de fondo. La deuda por construcción de cloacas es por cuenta del comprador, desde la aprobación del remate. N.o H.o 3016|28776, serie L. Base, $ 14.000. Hipoteca. $ 7.000. Deuda actual, $ 5.996:323.

LA EPOCA, 29 de agosto de 1917.
4|608 v. Sept. 12.

EL BANCO HIPOTECARIO NACIONAL, REmatará en su local calle 25 de Mayo número 245 (Capital Federal), el 13 de septiembre de 1917, a las 2 p. m., una fracción de campo en el cuartel 7.o del partido de Suipacha, distante 2 leguas de la estación Suipacha y a 1 legua de la estación García F. C. O., con sus poblaciones y demás, adherido al suelo, con superficie de 207 hectáreas, 48 áreas, lindando: al N. E., N. O. y S. O., Juan Cootter y al S. E., con el Río Luján. N.o H.o 941|4830, serie C. H. A. 6 o|o. Base, $ 41.000. Hipoteca, $ 30.000. Deuda actual, 27.437:051.

LA EPOCA, agosto 30 de 1917.
4|624 v. Sept. 13.

EL BANCO HIPOTECARIO NACIONAL, REmatará, a requerimiento judicial, en su local calle 25 de Mayo número 245 (Capital Federal), el 13 de septiembre de 1917, a las 2 p. m., dos fracciones de campo ubicadas en el partido de Mercedes, a 3 kilómetros de la estación San Eladio, F. C. C. G. B. A., compuestas de una superficie total de 224 hectáreas, 98 áreas 68 centiáreas, lindando: al N. O., Eulogia Villalba de Inazábal; al N. E., Mariano Blaus; al S. E., Patricio Ham y al S. O., Estéban Gandulfo y Eleuterio Villalba. N.o H.o 53|265, serie C. H. A 6 o|o. Base, $ 45.000. Hipoteca, $ 40.000. Deuda actual. $ 35.968:624.

LA EPOCA, agosto 30 de 1917.
4|623 v. Sept. 13.

SUCURSAL SANTA FE

San Jerónimo esq. Juan de Garay

EL BANCO HIPOTECARIO NACIONAL REmatará a requerimiento judicial, el día 10 de septiembre a las 11 a. m., en su sucursal Santa Fe, una fracción de campo ubicada en la colonia Frank, Departamento Las Colonias compuesta de seis concesiones, con todo lo en ellas edificado y plantado, designadas con los números 203, 204, 205, 206, 207 y 209, las que unidas forman una superficie total de 202 hectáreas, 4880 m. c.; lindando: al N. y E. con Bautista Nescier; S., Mariano Hnos. y O., Capunelli y Brusa. N.o H.o 88|5931, serie C. H. A. 6 o|o. Base, $ 16.000. Hipoteca, $ 15.000 Deuda actual, pesos 13.718:526.

LA EPOCA, 27 de agosto de 1917.
4|562 v. Sept. 10.

SUCURSAL B. BLANCA

San Martín N.o 82

EL BANCO HIPOTECARIO NACIONAL, REmatará en su local calle 25 de Mayo número 245, (Capital Federal), el 13 de septiembre de 1917, a las 2 p. m., una fracción de campo ubicada en el partido de Juárez, distante 1 legua m. o m. al O. de la estación Juan E. Barra F. C. S., ramal de Barraw a Laprida, señalada con el número 2, en el plano que menciona la escritura y compuesta de una superficie de 3.765 hectáreas, 79 áreas, 45 centiáreas y 67 decímetros cuadrados, lindando: al N. O., con Ernesto y Juan José Romero, al S. E., Emiliano Baldez y María Alcira Baldez de Igarzábal; al N. E., con el lote 3 de Juan José Barra y al S. O., con el lote 1 de Gregoria Barra de Acuña. N.o H.o 410|21550, 2.a ley 9155, 2.a serie. Base, $ 249. 00. Hipoteca, $ 190.000. Deuda actual, $ 182.720:661.

LA EPOCA agosto 30 de 1917.
4|622 v Sept. 13.

EL BANCO HIPOTECARIO NACIONAL REmatará el 15 de septiembre de 1917, a las 10.30 a. m., dos lotes de terreno con los edificios que contienen, señalados con los números 52 y 54 de la calle Caseros, del paraje denominado "Villa Mitre", están señalados con los números 40, 41 y 42 de la manzana 9, en el plano de subdivisión de dicha villa, y se encuentran unidos, midiendo 8.66 metros de frente al S. O., por 54 metros de fondo, lo que forma una superficie en conjunto de 1402 metros, 92 decímetros cuadrados, lindando también en conjunto al S. O., con la calle Caseros, al S. E. con el lote 1; al N. E., con los lotes 23, 24 y 25; y al N. O. con los lotes 34, 35 y 39, dividido en 4 departamentos de 2 piezas y cocina cada una. N.o H.o 243|15081, serie C. H. A. 6 o|o. Base, $ 6.000. Hipoteca, $ 6.000. Deuda actual, $ 5.615:766. Por mayores datos, dirigirse al Banco.

LA EPOCA, 1.o de septiembre de 1917.
4|640 v. Sept. 15.

SUCURSAL CORDOBA

San Jerónimo esquina Chacabuco

EL BANCO HIPOTECARIO NACIONAL REmatará el 7 de septiembre a la 1 p. m., en la sucursal Córdoba, cuatro lotes de campo, ubicados en el departamento Colón, antes Anejos Norte, pedanía Las Cañas los cuales en conjunto forman el lote 40, que es parte de los pertenecientes a la estancia La Caroya, a saber: Lote N.o 1: Con superficie de 620 hectáreas, 910 metros cuadrados; lindando: N., lote 11 del señor Casas; E. y S., lotes 2 y 3 respectivamente, de la división; O., lote 19 de Centeno y Revol. Lote N.o 2, con superficie de 626 hectáreas, 2750 metros cuadrados; lindando: N. lote 11 del señor Casas; O. y S., lotes 1 y 4 respectivamente de la división y E., con Vázquez y otros. Lote número 3, con superficie de 620 hectáreas, 1680 metros cuadrados; lindando: N. y E. lotes 1 y 4 respectivamente de la división; S., Luis Argüello y O., lote 19 de Centeno y Revol. Lote N.o 4, con superficie de 626 hectáreas, 3540 metros cuadrados; lindando: N. y O., lote 2 y 3 respectivamente de la división; S., Luis Argüello y E. Vázquez y otros. N.o H.o 1178|33495 Div. Serie L.

Lote	Hipoteca	Deuda actual	B. de venta
1	16.200	14.473:310	23.000
2	16.300	14.526:430	23.200
3	16.200	14.473:310	23.000
4	16.300	14.526:430	23.200

LA EPOCA, 24 de agosto de 1917.
4|536 v. Sept. 7.

EL BANCO HIPOTECARIO NACIONAL, REmatará a requerimiento judicial, el día 11 de septiembre de 1917 a las 2 p. m., un campo con todo lo en él edificado, ubicado en la pedanía Ascasubi, Departamento Unión, de esa provincia, con superficie de 1.438 hectáreas, 82 áreas y 31 centiáreas, lindando: al N., con el lote 2, de Teresa Daneri y sucesores de Gilfrin; al S., con el lote 6 de Elena Daneri Medina, al E., con los herederos de Nosch y al O., con el lote 4 de Juana María Virginia Daneri. N.o H.o 344|15.200, serie C. H. A. 6 o|o. Base, $ 94.000. Hipoteca, $ 75.000. Deuda actual, $ 70.179:077.

LA EPOCA, 28 de agosto de 1917.
4|500 v. Sept. 11.

EL BANCO HIPOTECARIO NACIONAL, REmatará a requerimiento judicial, el día 12 de septiembre a las 2 p. m., en el local de su sucursal Córdoba, una casa ubicada en la calle Caseros Nos. 1 al 17, esquina Independencia, ciudad de Córdoba, edificada en terreno que mide 1.600 metros cuadrados. N.o H.o 387|16291. serie C. H. A. 6 o|o. Base, $ 43.000. Hipoteca, pesos 35.000. Deuda actual, $ 32.993:821.

LA EPOCA, 29 de agosto de 1917.
4|610 v. Sept. 12.

EL BANCO HIPOTECARIO NACIONAL REmatará, requerimiento judicial, en su sucursal Córdoba, el día **14 de septiembre de 1917, a las 2 p. m.**, un campo con todo lo en él edificado y adherido al suelo, ubicado en la parte este del lugar denominado La Lagunilla, pedanía y departamento Río Cuarto, provincia de Córdoba, compuesto de una superficie total de 300 hectáreas; lindando: al N. con Remigio Morales; al S. con D. Pereyra Esquivel; al E. con Lorenzo Rolandi y al O. con Carlos Albarello. Dista a 4 leguas al O. de la ciudad de Río Cuarto y 3 al N. de la estación Holmberg. N.o H.o 52|3041, serie C. H. A. 6 o|o. Base, $ 22.600. Hipoteca, $ 18.000. Deuda actual, $ 16.326:098 Por mayores datos, dirigirse al Banco.

LA EPOCA. — Agosto 31 de 1917.
6|625vsep.14

EL BANCO HIPOTECARIO NACIONAL REmatará el día 18 de septiembre de 1917, a las 2 p. m., en el local de la sucursal Córdoba, cuatro casas de altos y bajos, ubicadas en esa ciudad, en la calle San Martín números 352, 354, 356 y 358, entre las de Lima y Catamarca, compuesto su terreno de 18 metros de frente por 42 metros de fondo, disminuyendo el frente en el fondo, por un martillo en contra de 14 metros, 305 milímetros de E. a O. y 8 metros de S. a N., formando así una superficie de 805 metros cuadrados, o lo más o menos que resulte. N.o H.o 170|9676, serie C. H. A. 6 o|o. Base, $ 163.000. Hipoteca, $ 133.000. Deuda actual, pesos 122.614:170. Por mayores datos, dirigirse al Banco.

LA EPOCA, septiembre 4 de 1917.
4|686 v. Sept. 18.

SUCURSAL ROSARIO

Calle Rioja, esquina Laprida

EL BANCO HIPOTECARIO NACIONAL REmatará en el local de su sucursal Rosario, el día 17 de septiembre a las 2 p. m., un terreno y edificio ubicado en esa ciudad, "Barrio Arroyito", el que es parte del lote Z. de la manzana 50, compuesto de 12 metros de frente al S., por 30 metros de fondo; lindando: al S., calle 10, E. calle 13, O., lote Y y N., con el resto del lote Z. N.o H.o 28|1576, serie C. H. A. 6 o|o. Base, $ 5.800. Hipoteca, pesos 4.000. Deuda actual, $ 3.596:682.

LA EPOCA, 3 de septiembre de 1917.
4|663 v. Sept. 17.

SUCURSAL TUCUMAN

Calle 24 de Septiembre N.o 740

EL BANCO HIPOTECARIO NACIONAL REmatará en el local de su sucursal Tucumán, a requerimiento judicial, el día 17 de septiembre a las 2 p. m., una casa y terreno ubicado en esa ciudad, sección Norte, en la calle Laprida N.o 690; compuesta de dos fracciones, la primera de 10 metros, 15 centímetros de frente por 23 metros, 84 centímetros de fondo y la segunda fracción se compone de 13 metros, 60 centímetros de frente por 32 metros, 80 centímetros de fondo. N.o H.o 42|8897, serie C. H. A. 6 o|o. Base, $ 12.000. Hipoteca, $ 9.000. Deuda actual, pesos 8.297:200.

LA EPOCA, 3 de septiembre de 1917.
4|684 v. Sept. 17.

EL BANCO HIPOTECARIO NACIONAL REmatará en la sucursal Tucumán. — A requerimiento judicial. — El día 18 de septiembre de 1917, a las 2 p. m., una estancia denominada Lazarte o Surí-Yaco, con todo lo en ella edificado y adherido al suelo, ubicada en el primer distrito del departamento Chicligasta, jurisdicción de la provincia de Tucumán, compuesta de 1571 hectáreas, 6190 metros cuadrados, lindando: al N., con Juan Francisco Medina y Agustín Méndez Muñoz; al S., con el río Medinas; al E., con el Dr. Ernesto E. Padilla y al O., con Federico Austerlitz. N.o H.o 46|9169, serie C. H. A. 6 o|o. Base, $ 49.000. Hipoteca, $ 37.000. Deuda actual, $ 34.110:709. Por mayores datos, dirigirse al Banco.

LA EPOCA, 4 de septiembre de 1917.
4|685 v. Sept. 18.

SUCURSAL SAN JUAN

B. Mitre N.o 856

EL BANCO HIPOTECARIO NACIONAL, REmatará el 12 de septiembre a las 11 a. m., en el local de su sucursal San Juan, una finca ubicada en el Departamento Angaco Norte, con superficie de 60 hectáreas, 6166 metros cuadrados, o lo más o menos que resulte entre los siguientes linderos: al N., Juan H. Videla; al S., José T. Iturrieta, G. Miranda, J. Aguirre y M. Heredia; al E., Sucesión H. Casamadrid y J. Morán y al O., calle pública. N.o H.o 236|22960, serie C. H. A. 6 o|o. Base, pesos 10.000. Hipoteca, $ 10.000. Deuda actual, $ 9.359:611.

LA EPOCA, 29 de agosto de 1917.
4|609 v. Sept. 12.

SUCURSAL SAN LUIS

EL BANCO HIPOTECARIO NACIONAL REmatará sobre la misma propiedad, el día 16 de septiembre a las 4 p. m., una casa ubicada en el pueblo General Reynolds, jurisdicción de la provincia de San Luis, compuesta de 6 habitaciones y demás dependencias, edificada en terreno de 18 metros en el costado N., por 41 metros en el del E., ad corpus; lindando: al N., con Minvielle Hnos. y Cía.; al S. y E., con calles públicas y al O., con Alberto Aburbe. N.o H.o 218|15265, serie G. Base, pesos 3.000. Hipoteca, $ 3.000. Deuda actual, $ 4.731:745. Por mayores datos, dirigirse al Banco.

LA EPOCA, 2 de septiembre de 1917.
4|662 v. Sept. 16.

COMPRA VENTA PARTICULAR

El Banco Hipotecario Nacional
AVISO AL PUBLICO

Solicitado el Banco por muchos de sus deudores para el establecimiento de una oficina de compraventa particular, ha resuelto abrir en su local una oficina, donde los que deseen vender sus campos o propiedades urbanas, puedan concurrir a dar por escrito la autorización de venta, en donde conste la base con la que quieren vender y demás requisitos. Esta oficina llevará un registro de las propiedades a venderse en la capital y ciudades de provincia, como asimismo de los campos en toda la república que se le ordenen vender, en el que constarán todos los datos sobre ubicación, calidad y mejoras que contengan, para poder suministrarlos a los que se interesen en su adquisición, cuyos datos se podrán solicitar en esta oficina, personalmente o por carta.

INFORMACIONES DE ULTIMA HORA

La guerra mundial

Grandes duelos de artillería en el frente occidental

Contraataques alemanes fracasados

Propaganda alemana en Suiza

ACUSACIONES CONTRA LENINE

(DE NUESTROS CORRESPONSALES Y DE LA AGENCIA HAVAS)

Grandes duelos de artillería en frente occidental

Contraataques alemanes fracasados

PARIS, septiembre 4 — En todo el frente occidental, tanto en los sectores franceses como en los británicos se señaló una gran actividad de artillería.

Los alemanes, no aceptando la última pérdida de terreno frente a Chemin des Dames, se agotaron en encarnizados contraataques que la sola vigilancia de los artilleros franceses bastó para hacer abortar.

Por otra parte, la violenta preparación de artillería, seguida de acciones generales, que se nota desde el 30 de agosto en la Macedonia, indica suficientemente que los aliados no piensan permanecer inactivos.

Según las informaciones contraloreadas, las ofensivas aliadas del frente occidental pusieron fuera de combate durante el mes de agosto unas cuarenta divisiones enemigas y otras veinte sufren actualmente la misma suerte.

Propaganda alemana en Suiza

GINEBRA, septiembre 4. — Los diarios se lamentan que desde la reciente llegada del príncipe Von Bulow a Berna, la propaganda alemana se ha vuelto intensísima. Suiza está virtualmente inundada de panfletos escritos en diversos idiomas.

Numerosos alemanes que se titulan periodistas llegaron a las principales ciudades suizas. El dinero alemán circula mucho.

La política de doble paz alemana

Lo que dicen los diarios británicos

LONDRES, septiembre 4 — Todos los diarios de esta capital expresan la viva indignación causada por la duplicidad de la paz, de la cual ha dado pruebas el kaiser cuando las negociaciones secretas con el zar en 1914.

El "Daily Mail" dice que todo el asunto demuestra el peligro de la autocracia, y prueba que la paz con un Hohenzollern es imposible, el solo medio de asegurar una paz duradera es destruir ese sistema de gobierno.

El "Times" manifiesta que el kaiser mientras pretendía ser amigo de Inglaterra, preparaba un gran complot contra nosotros. No es la primera vez que el kaiser obra de esa manera. ¿Quién entonces podría fiarse en su palabra?

El "Daily Telegraph" opina que la correspondencia prueba cuanta razón tuvo el presidente Wilson, al rehusar discutir las bases de una paz, con una autocracia que secretamente se proponía modificar en provecho de Alemania el equilibrio de los poderes.

Se trata de un complot secreto preparado fuera de los pueblos y destinado únicamente a realizar las ambiciones del kaiser, cuya política personal pone en peligro a su propio país y a sus vecinos.

Acusaciones contra Lenine

PETROGRADO, septiembre 4. — Entrevistado por el corresponsal de la agencia Havas, el "leader" revolucionario Vladimiro Bourtzeff declaró que el partido maximalista es un instrumento de Alemania, de la cual recibe dinero.

Sus jefes, Lenine y Ganedsky — agregó — son los principales culpables de la descomposición de Rusia y de la debacle del ejército ruso.

Máximo Gorki — terminó diciendo — es un escritor admirable, pero un político ciego y débil, que sostiene a los maximalistas.

La neutralidad de la América latina

PARIS, septiembre 4. — En el "Boletín de la América Latina", órgano de las universidades y de las grandes escuelas de Francia, el profesor Wilmart demuestra que ha llegado el momento en que los pueblos de las repúblicas latinas deben hacer sentir a sus gobiernos que es necesario abandonar la neutralidad por el interés inmediato y permanente.

El profesor Wilmart termina haciendo votos para que la Argentina no rechace más el honor de combatir por la civilización mundial.

Fallecimiento del conde Sturner

PETROGRADO, septiembre 4 — El ex presidente del consejo de ministros del imperio, conde Sturmer, falleció en esta capital.

CHILE

Diplomáticas — Instrucción obligatoria — Reforma constitucional — Diversas noticias.

SANTIAGO, septiembre 4. — Todos los diarios aplauden la aprobación de la ley de instrucción pública. "El Mercurio" dice que el ministerio debe recordar que le quedan dos obras magnas por terminar para tener un triunfo definitivo, y son: el conflicto del norte y la solución del asunto del matriconio.

Para fines del mes en curso es esperado el ministro del Brasil, señor Ero Cardoso Oliveira.

—Se halla de regreso en esta capital el agregado militar chileno a la legación en Francia, comandante Fernández, quien ha declarado que la vida en dicho país se desarrolla como si no existiese la guerra. Se excusó de proporcionar detalles sobre las operaciones militares.

El agregado militar a la legación en Berlín se hallará de regreso en esta capital en el próximo mes de octubre.

—El senado, en el próximo período de desesiones extraordinarias, se ocupará del proyecto de instrucción pública obligatoria.

—El ministro de la guerra partió a efectuar una visita al puerto militar de Talcahuano.

—Se dice que el señor Maximiliano Ibáñez ha aceptado la legación en París.

—El senado aprobó en general el proyecto de reforma constitucional para la elección de presidente de la república.

En ese proyecto se establece que no podrá hacerse el escrutinio ni rectificar las elecciones, sin una mayoría absoluta de congresales.

—Ha sido promulgada la ley que crea las nuevas legaciones en Sud América.

URUGUAY

La libertad del coronel Dubra — Baja del trigo — Otras noticias.

MONTEVIDEO, septiembre 4—Como informé días atrás, ayer recuperó su libertad el coronel Dubra.

Se asegura que el plebiscito se realizará en el mes de noviembre.

—El trigo experimentó ayer gran baja.

—En breve se convocará la convención nacionalista. También será convocada la convención nacional colorada.

—Ayer una comisión de comerciantes entregó al presidente Viera un álbum conteniendo firmas de numerosos comerciantes del país.

También visitó al primer magistrado una comisión de damas para pedir la realización en la plaza de toros de la Unión, de la fiesta llamada Feria de Sevilla, con toros embolados.

PARAGUAY

Ayuda a los agricultores — Llegada del comandante Astorga — Conferencia.

ASUNCION, septiembre 4 — El gobierno presentará al congreso un proyecto pidiendo tres millones de pesos para procurar socorros a los agricultores perjudicados por la sequía prolongada.

—Llegó el apóstol del vegetarianismo, comandante Astorga, para tentar los últimos combates contra la enfermedad que mina su existencia. Cree que podrá recuperar la salud perdida.

—La escritora española, señora Gimeno de Flaquer, dará el jueves una conferencia en el instituto paraguayo, sobre distintos aspectos de la llamada causa del feminismo. Discurrirá sobre el tema "Feminismo morboso". Presidirá la conferencia el presidente de la república, Dr. Franco.

—Reina tiempo caluroso.

PROVINCIAS

BUENOS AIRES

Jiras de los comisionados—Fiesta del árbol—Varias.

CARLOS TEJEDOR, septiembre 4. —Con gran regocijo los pueblos de este partido han recibido la visita de los comisionados municipal y escolar, quienes se preocupan del mayor adelanto y progreso de sus respectivas parroquias. En pocos días han hecho ya el recorrido de todo el partido poniendo, el primero, en posesión de su cargo a los nuevos delegados municipales de Tres Algarrobos, Colonia Séré, Timote y Curarú y haciendo la visita el segundo a todas las escuelas en el deseo de subsanar todas las deficiencias que pudieran existir.

—Como nunca, a pesar del poco tiempo que han tenido, las nuevas autoridades escolares, ha resultado un acontecimiento la celebración de la fiesta del árbol. Pronunciaron discursos alusivos el comisionado escolar presbítero Dr. Florentino Espinal y el secretario de la intendencia, señor Angel Cuesta, en representación del comisionado municipal.

En la plantación de los árboles la primera palada de tierra fué echada por el comisionado escolar, siguiéndole después el señor Cuesta y a continuación los niños del colegio plantaron los árboles, de acuerdo con el programa.

—Partió para esa el distinguido comerciante señor Benigno Barace.

Nombramientos bien recibidos — Las primeras economías de la comuna — Batidas policiales — Diversas.

ROJAS, septiembre 4. — La designación del señor Alejandro Corrales para desempeñar el cargo de juez de paz y la del suplente señor Bautista Alpeche, han sido bien recibidas por el vecindario sin distinción de colores políticos.

—Esta comuna que hace solamente veintisiete días que está administrada por el comisionado de la intervención, en economías realizadas, hace pasar a este mes un saldo de más de dos mil pesos, después de satisfacer todos los gastos que ha demandado la administración, y esto teniendo en cuenta la situación precaria por que atraviesan los pueblos y los escasos impuestos que se perciben.

—La policía continúa su batida en persecución del malevaje y de las casas clandestinas de juegos y otras.

—Infinidad de vecinos expresan su satisfacción por los actos del nuevo gobierno, habiéndose iniciado para todos una era de tranquilidad y progreso.

Ecos de la fiesta del árbol

VILLA BALLESTER, septiembre 4 — Llevóse a cabo con toda solemnidad la fiesta del árbol en esta localidad, concurriendo al acto las autoridades municipales, los alumnos de las escuelas del estado y numerosas familias.

Amenizó la fiesta la banda de marinería.

Hizo uso de la palabra el delegado oficial de la Forestal Argentina en este partido, señor Moisés D. Andino, quien fué muy aplaudido; hablaron seguidamente otros oradores.

Por la tarde se efectuó en la cancha del Club Sportivo un gran torneo atlético al que asistió gran concurrencia.

—Sigue viéndose muy concurrido el salón-teatro Domingo F. Sarmiento, donde se congrega un selecto y distinguido núcleo de nuestra sociedad.

La fiesta del árbol

BELLA VISTA, septiembre 4 — Con brillo celebróse el día del árbol en esta localidad, autoridades militares, 200 niños de los grados superiores y un público numeroso presenció el acto de la plantación.

El delegado de la Sociedad Forestal, doctor Alejandro Oliveros, en un discurso conceptuoso puso de manifiesto la obra realizada por los señores Sourdeaux, Moine, Gallardo, Pasman, Morón, Cobo, que con la palabra y el ejemplo vulgarizaron el árbol en este pueblo. Hablaron luego la señora Clorinda de Munzón y el señor Antonio Inchausti, cuyos discursos fueron aplaudidos.

La fiesta del árbol

MORON, septiembre 4 — Se realizó la fiesta del árbol, cumpliéndose en todas sus partes el programa anunciado. Los niños de las escuelas con sus directores y maestros se trasladaron al nacimiento del camino a Campo de Mayo, entonando canciones durante el trayecto.

En el lugar de la reunión cantaron el himno nacional y el himno al árbol, y después pronunciaron discursos el delegado de la Forestal Argentina y los comisionados municipal y escolar, lo mismo que la señorita Raquel P. Esteves y otras personas, siendo todas muy aplaudidas.

Por último se hizo la plantación, llenando su tarea los alumnos y dejando los arbolitos ya plantados al cuidado del culto pueblo de Morón.

Gran manifestación — Fiesta del árbol — Nuevo jefe del registro civil.

TIGRE, septiembre 4 — Con entusiasmo, no acostumbrado, se ha celebrado en este pueblo la demostración propiciada por el comité radical en honor de los señores comisionados locales Juan Carlos Gallegos y Enrique Udaondo.

A pesar del tiempo lluvioso, la columna formada en la plaza San Martín por numerosos concurrentes, precedida de una banda de música y banderas nacionales, recorrió la calle Cazón hasta enfrentar a la municipalidad, donde era esperada por los comisionados y algunos funcionarios públicos.

Ofreció la demostración el señor Alejandro Bourdieu, contestándole el comisionado municipal, señor Gallegos y el administrador de las escuelas del partido, señor Enrique Udaondo.

Acto seguido hicieron uso de la palbra los señores ingeniero Martín Noel y el señor Carlos Noe., improvisando este último una hermosa arenga patriótica en que puso de relieve la altivez de este pueblo, desde la época de nuestras campañas patrióticas hasta la que hoy ha culminado elevando al gobierno de la república a uno de sus más dignos ciudadanos.

Entre grandes aplausos hablaron también los señores Enrique Udaondo, don Adán Garay Garro y don José Severo Sagastume.

Poco después la manifestación se dirigió al punto de partida, donde se disolvió despidiéndole el señor José Marabotto y don José Bourdieu.

—De acuerdo con el programa preparado, se realizó la fiesta del árbol en la plaza San Martín, ante numeroso público y varias escuelas cantándose el himno y pronunciando un elocuente discurso el señor comisionado escolar don Enrique Udaondo.

—Ha sido nombrado jefe del registro civil el escribano señor Carlos M. Campos, quien ya ha tomado posesión del puesto.

El hospital de la Vega — Nuevo director — Nombramientos.

MORENO, septiembre 4. — Por orden del comisionado, señor José M. Micheo, se ha hecho cargo de la administración del hospital M. y A. de la Vega, el doctor Augusto Iturrieta.

—Habiéndose aceptado la renuncia colectiva que presentó el personal, éste fué reemplazado inmediatamente, quedando como regente ecónomo el antiguo y honrado vecino señor Andrés Dasso.

—También presentó su renuncia de médico director el doctor Joaquín Gnecco.

—El lunes próximo prestará juramento el nuevo juez de paz, señor Honorio Lara, y como juez suplente el ingeniero Héctor des Retours.

La fiesta del árbol — El estado de la comuna — Varias.

MERLO, septiembre 4. — Se conmemoró en este pueblo, en forma saliente, el día del árbol. En la avenida Ituzaingó, la principal de este pueblo, se han plantado árboles diversos, donados por la municipalidad de La Plata y por el ministerio de obras públicas.

También se hicieron plantaciones en algunas otras calles, como asimismo en casi todos los colegios.

—Se espera la publicación de un manifiesto por parte del comisionado municipal, haciendo constar el estado en que recibió la comuna y como las autoridades salientes manejaban los fondos comunales.

—Siguen activándose las propagandas políticas, con resultados halagadores para la Unión Cívica Radical.

Fiesta del árbol — Football

TANDIL, septiembre 4. — Ante un público numeroso, que se había congregado en la plaza Mariano Moreno, de esta ciudad, se llevó a cabo la fiesta del árbol organizada por el comisionado escolar señor Juan R. Setzes. Al acto concurrieron los comisionados municipal y escolar, numerosos invitados y varias escuelas del distrito. Este se inició con los acordes del himno nacional, ejecutado por la banda Durazzo. Luego hizo uso de la palabra la distinguida educacionista señora Ana L. de Rodríguez, pronunciando un conceptuoso discurso alusivo al acta, arrancando nutridos aplausos en diferentes pasajes de su disertación. Inmediatamente se procedió a la plantación de árboles, por los niños que habían concurrido. Al compás de varias marchas ejecutadas por la banda, los niños de los colegios desfilaron por la plaza, hasta formar una imponente columna que se dirigió a la escuela número 1 y que se disolvió en este local.

—Como complemento de la fiesta del árbol, se realizó en la misma plaza un interesante partido de football, entre los teams Ramón Santamarina y Defensa Tandil, resultando empatado por 1 goal a favor de cada bando.

—Ha llovido copiosamente. Entre los agricultores y ganaderos reina suma satisfacción, pues esta agua beneficiará notablemente las sementeras y los pastos, augurándose desde ya una excelente cosecha.

Gira de inspección — Designación aplaudida — Perspectivas agrícolas. — El tiempo.

TORRES, septiembre 4. — Estuvo en ésta, en gira de inspección, el comisionado escolar de este distrito, señor Florentino Barca, persona muy apreciada en éste vecindario, quién pudo comprobar que a la escuela de esta localidad asisten término medio treinta y dos alumnos, donde prestan servicio cuatro empleadas que cuestan al gobierno, próximamente seiscientos cincuenta pesos mensuales.

—El nombramiento de alcalde de éste cuartel, recaído en la persona del señor Nemesio Litardo, es unánimemente aplaudido por todo el vecindario.

—Las perspectivas agrícolas son hasta la fecha inmejorables.

—Reina tiempo caluroso, amenazando lluvia.

Lluvia

JUAREZ, septiembre 4. — Desde ayer hasta hoy ha llovido en esta localidad 72 milímetros. Esta lluvia abundante mejorará los campos de pastoreo y los sembrados del partido.

SANTA FE

Concurso de tiro — Jira — Resultado de un incidente — Empadronamiento comunal — Diversas.

RECONQUISTA, septiembre 4 — Desde el primero del corriente se inició en el stand de este pueblo el concurso de tiro al blanco. Llegaron delegaciones de San Justo, San Javier, Romano y Malabrigo. Hay muchos premios a disputarse, entre otros una copa. El stand encuéntrase muy concurrido. Entre los mejores tiradores encuéntrase el señor de la Casa, jefe político de San Javier, y los señores Cabás y Francisco F. Contepomi, de ésta. Por ahora son los que llevan las mejores serie sen varios blancos.

—Después de una jira por el norte del departamento, regresaron a la capital de la provincia el diputado Pérez Ordóñez y el señor Gandolla, director general de rentas.

—El señor Melquíades Traverso, director de la escuela nacional de Las Garzas, fué puesto en libertad por orden del señor juez de instrucción por no haber encontrado mérito para el enjuiciamiento con motivo del incidente que tuvo con el juez de paz, señor José Morales.

—Tiempo muy variable.

—Continúa el empadronamiento comunal en 2a. serie. El movimiento electoral promete una fuerte lucha.

—Para Rosario el señor Alberto N. Gahn, donde fijará su residencia.

—Llegó el tren de Santa Fe. Temíase la prolongación de la huelga de ferroviarios de esta empresa con los consiguientes perjuicios al servicio público.

—Aumenta el precio de la leña. El comercio exige vagones para el transporte.

—Tuvo lugar la fiesta del árbol, con poca animación.

Los alumnos de las escuelas plantaron árboles en la plaza principal de la localidad.

—El nuevo jefe político, señor Angel Rapaccioli, dedica preferente atención en perseguir la vagancia callejera y la dudosa moralidad de ciertos elementos del pueblo. Resulta muy benéfica esa actitud.

Las agitaciones gremiales — Obreros que vuelven al trabajo — La actuación policial — Impuestos de abasto — Varias noticias.

SANTA FE, septiembre 4. — Arregladas las diferencias a causa de haber cedido los patrones, reinicióse el trabajo en el molino y aserraderos.

—Hoy se iniciará la huelga de quinteros.

—Esta tarde vence el plazo acordado por el gremio de panaderos. Créese que se aceptarán las exigencias de éstos.

—Asegúranme que no habrá huelga de vigilantes.

La policía muy correcta en sus procedimientos.

—Falleció el obrero ferroviario que sufrió un accidente al destruír las barreras, cuando la huelga.

Los obreros suspendieron el trabajo para concurrir al sepelio que se realiza ésta tarde.

—La municipalidad resolvió reducir en un 10 o|o los impuestos de abastos, accediendo a diversas peticiones.

—De Buenos Aires, el doctor Melitón Rivera y su esposa.

—La sociedad "Amigos de la Infancia" prepara grandes festivales benéficos pro colonia de vacaciones.

CORDOBA

Instalación de una olla popular. — Guía de propaganda — Nombramiento. — Propuesta aceptada. — Orden de pago. — Diques de esclusas sobre el Carcarañá. — Otras noticias.

CORDOBA, septiembre 4 — Con el plausible objeto de aliviar en algo la miseria en que se encuentra un considerable número de familias del pueblo General Paz, varias señoras y señoritas, han propiciado la idea de organizar comisiones para fundar una olla popular en aquel punto.

—Después de permanecer varios días en esta capital en gira de propaganda en representación de la Caja Nacional de Ahorro Postal, partió para los departamentos del sur de Córdoba, el doctor Nimo llevando las mejores impresiones de su cometido en pro de la difusión del ahorro en todas las clases sociales.

—El comerciante don Luis Pascualini con casa de negocio en esta ciudad en los ramos de herrería y carrocería se presentó al juzgado en lo comercial, a cargo del doctor Garzón Maceda, pidiendo se le declare en estado de quiebra.

El juzgado proveyó de acuerdo al pedido, nombrando contador al señor Juan J. Berruato, quien informará en la audiencia que tendrá lugar el 26 del corriente a segunda hora.

—Autorizóse al presidente del consejo general de educación para invertir la suma de 2680 $ moneda nacional en la adquisición de un automóvil Ford, tipo Sedán.

—Nombróse ayudante del dispensario para lactantes de la ciudad de Río Cuarto a la señora Mercedes de Alvarez.

—Se aceptó la propuesta de los señores Céspedes, Tettamantti y Cía., para proveer de calzado a las policías de la capital, ciudad, villas, campaña, etc., cuya suma asciende a pesos 23.957.79.

—Giróse orden de pago a favor de la dirección general de arquitectura por la suma de 2000 pesos, para la prosecución de las ampliaciones y reparaciones que se ejecutan actualmente en el edificio de la casa de gobierno.

—Se remitió una nota al señor gobernador de la provincia de Santa Fe, interesándole porque se solucione a la brevedad posible lo solicitado por este gobierno con respecto a la construcción de escalas o diques exclusas sobre el río Carcarañá que permitan el paso de los peces agua arriba.

—En el salón de actos de la escuela normal de profesoras, se dará el día 11 del corriente una fiesta en conmemoración del día del maestro.

ENTRE RIOS

Un libro bien recibido — Calumnias a un funcionario — Acción edilicia — La obra escolar — Excursionistas.—Efectos del éxito internacional — Varias.

Los diarios locales sin distinción de color político, comentan elogiosamente un libro rojo que acaba de publicar el inspector de escuelas de la provincia, profesor Estéban Bugnone, haciendo historia sobre sus procederes como funcionario público. El señor Bugnone hace como veinte años que presta eficientes servicios a la instrucción primaria; las autoridades radicales, en mérito a sus antecedentes y procederes sin tacha, lo llevaron al elevado puesto que ocupa, el que desempeña con inteligencia y raro acierto.

El libro rojo del señor Bugnone está escrito con serenidad, con cultura y con energía. En él se descarga de la acusación que se le hiciera, de haber vendido un cinematógrafo propiedad del Consejo y de haber dispuesto de los fondos. Demuestra de una manera evidente que todo responde a un plan premeditado de ruindad, pues dicho cinematógrafo fué comprado con dinero que no era de la administración y pagado una gran parte, con fondos que él dispuso de su propio sueldo. Así compró dos aparatos que regaló a dos escuelas de la provincia, en las que se encuentran en la actualidad. Estos actos de generosidad tan raros, propios de los verdaderos maestros son los que se censuran.

—La intendencia municipal, sigue poniendo en práctica su meditado plan de mejoras edilicias y de abaratamiento de la vida.

Todos los gremios responden satisfechos a las iniciativas municipales, pues con la rebaja de impuestos se benefician ellos y los consumidores.

—En tren expreso llegó un núcleo de personas distinguidas de Uruguay, acompañando el team de football que se midió con el de ésta. Regresaron todos en el día, satisfechos de los agasajos que les prodigaron las autoridades y el pueblo.

—El Consejo de Educación de la provincia contribuyó con una fuerte suma de dinero para la construcción de un edificio escolar en Yeruá. El vecindario se encarga de realizar la obra. El mismo Consejo ha mandado una partida de 400 bancos para dotar las escuelas rurales. El subinspector local señor Bravo, con la diligencia que le caracteriza, ha atendido en el acto las demandas. Con este refuerzo de mobiliario, las escuelas de este departamento podrán responder a todos los pedidos de asientos.

—La lluvia de estos últimos días, ha sido de incalculables beneficios, todos los sembrados se encuentran en inmejorables condiciones. No se tienen noticias del lugar donde se asentó la gran manga de langosta que cruzó por ésta, rumbo N. E., hace algunos días; en general, se cree que el acridio no podrá hacer mayores perjuicios en las sementeras.

—Entre los agricultores ha despertado alarma la noticia recibida de la baja fuerte sufrida por los cereales; se espera que el gobierno nacional adopte medidas enérgicas que neutralicen las operaciones de los especuladores.

—Procedente de Corrientes fué conducido a esta el criminal Torres, que en la vecina ciudad de Paysandú asesinó una familia entera. Se trata de un sujeto de 18 años. Entrevistado por algunos periodistas, declaró que podría ser fusilado, por sentirse incapaz de sobrellevar el encierro de la cárcel durante toda la vida; cree que este será su castigo, por razón de su edad.

—Con manifestaciones de toda clase se ha celebrado el gran triunfo de política internacional alcanzado por nuestro gobierno en el entredicho con Alemania; toda la prensa elogia la actitud firme y decidida de nuestras autoridades, que supieron mantener dignamente el prestigio y el honor de la nación.

Inspección de sementeras — Lluvia — Estado del tiempo

GUALEGUAY, septiembre 4. — Salieron para la campaña del departamento el jefe de policía señor Paredes, el presidente de la comisión puentes y caminos, señor Arribillaga, en cumplimiento de la misión del censo de sementeras; acompáñales un empleado de la Defensa Agrícola. Aprovecharán esta jira para inspeccionar también el estado de los puentes y la vialidad de la campaña.

—Se produjo anoche una nueva lluvia general, alcanzando en la ciudad 20 milímetros; hoy amaneció despejado.

Regreso del doctor Sagarna — Licenciamiento de conscriptos — El 20 de septiembre — Diversos festejos — Exito de los remates-ferias — La langosta.

PARANA, septiembre 4 — Regresó de ésa, después de asistir al sepelio de los restos de su señora madre, el ministro de gobierno doctor Antonio Sagarne, e hízose cargo de su cartera.

—Fueron licenciados los conscriptos de las unidades residentes en esta provincia, 253 del 12 de infantería, 143 del 3 de ingenieros, 254 del 11 de infantería, 20 del tren, 18 de escolta, del 9 de caballería no se han licenciado. Desde el presente hasta la incorporación de la futura conscripción, la banda del 12 de infantería residente en Paraná cancurrirá a la plaza primero de Mayo, una vez por semana, provocándose con tal motivo hermosas reuniones sociales.

—La colectividad italiana festejará el 20 de septiembre con varios actos, entre los que descuellan la colocación de una placa en el monumento al general San Martín como homenaje de la colectividad italiana al pueblo argentino. El 22 se dará una conferencia en el teatro Tres de Febrero a cargo de la escritora Nella Pasini y del señor Rudecindo Martínez y el 23 un banquete popular.

—Un verdadero éxito obtuvieron los señores Javega y compañía en el segundo remate-feria, en la Sociedad Rural, vendieron toros de la zona de la garrapata en 580 pesos y vaquillonas por 380. Los hacendados residentes en ésta compraron haciendas provenientes de Santa Fe y los de la vecina orilla llevaron los productos de la ganadería entrerriana.

—El próximo domingo afluirán los carniceros santafecinos a disputar a los locales, la hacienda gorda de consumo que se anuncia en remate y que influirá allá como acá en la baja de la carne a treinta centavos el kilo.

—Han comenzado a pasar por Concordia las primeras mangas de langosta voladora en dirección a la República del Uruguay.

CASA DE GOBIERNO

EN LA PRESIDENCIA

El doctor Irigoyen no concurrió a su despacho oficial de la casa de gobierno.

Recibió en su domicilio particular la visita de los ministros, con quienes conversó sobre asuntos de la administración.

El secretario de la presidencia le llevó, para la firma, los expedientes de trámite urgente del despacho presidencial.

POR LOS MINISTERIOS

El doctor Gómez atendió su despacho ministerial, resolviendo sobre divresos asuntos de trámite. Recibió algunas visitas.

Se recibió en el ministerio del interior un telegrama de protesta por varias detenciones arbitrarias hechas por el jefe de policía de San Juan. El ministro retransmitió dicho telegrama al gobernador de aquella provincia. Estuvieron en este ministerio los gobernadores de Misiones, Chaco y Tierra de Fuego.

—El doctor Salaberry concurrió esta tarde al domicilio particular del presidente de la nación, con quien conferenció largamente sobre asuntos relacionados con su cartera.

—Sigue algo delicado el ministro de agricultura, doctor Pueyrredón, debido a la bronquitis que le hace guardar cama desde el sábado próximo pasado.

El subsecretario, doctor Goyena, ha puesto el despacho al día, resolviendo los asuntos administrativos que tenía en carpeta.

—El ministro de obras públicas, concurrió a su despacho oficial a la hora de costumbre, ocupándose en resolver diversos asuntos de carácter administrativo.

Con los directores de sección conversó de varios asuntos que tiene a estudio, cambiándose ideas respecto a su mejor solución.

—El ministro interino de relaciones exteriores no concurrió a su despacho de la cancillería, a causa de continuar indispuesto.

—Concurrió a su despacho por la mañana y por la tarde, el ministro de guerra; firmó algunos expedientes en trámite y recibió al público, de 2 a 4 p. m.

—El ministro de marina concurrió a su despacho por la mañana y por la tarde, ocupándose, como de costumbre, en firmar expedientes en trámite y recibir al público de 3 a 4 p. m.

—El ministro de justicia e instrucción pública, concurrió esta tarde a su despacho oficial, se ocupó en despachar algunos asuntos de la subsecretaría de justicia.

permaneciendo en el expresado establecimiento, desde las 19 hasta las 12.45.

MENDOZA

Demostración — Regreso de una delegación — Fallecimiento.

MENDOZA, septiembre 4. — El ingeniero Pedro Bazán, director general de puentes y caminos de la nación, que desde hace algunos días se encuentra en ésta por razones de su cargo, y su colega Carlos Vallejos, fueron obsequiados ayer con una excursión y almuerzo en Borbollón, por un grupo de comprovincianos y amigos.

El señor Bazán sale hoy para San Juan para continuar á La Rioja, Catamarca y Tucumán, en viaje de inspección.

—Regresa por el tren de esta tarde la delegación radical venida para asistir a la convención del partido, realizada el domingo pasado.

—Para Paraná monseñor Luque.

—Falleció el Sr. Abelardo Nanclares, apreciable caballero que tuvo distinguida actuación en el orden político y administrativo, habiendo sido ministro de hacienda.

Interpelación al ministro de hacienda —Proyecto de seguro obrero municipal.

MENDOZA, septiembre 4 — La cámara de diputados en la sesión celebrada ayer, aprobó una minuta de interpelación al ministro de hacienda sobre los siguientes puntos:

Cuál es el estado de la cuenta especial que debe tener la contaduría general de la provincia, de acuerdo con el artículo 71, de la ley de municipalidades; y para que informe cuál es, según el poder ejecutivo, la situación legal de los directores del Banco de la Provincia, de acuerdo con la carta orgánica del mismo Banco y qué son a la vez directores o empleados de la cooperativa vitivinícola.

Por los tópicos que abarca dicha interpelación de que es autor el diputado radical, doctor Gallegos Moyano, provocará seguramente una interesante discusión. Hoy sesionará el concejo deliberante, estando a la orden del día, el proyecto sobre seguro obrero municipal.

CORRIENTES

PASO DE LOS LIBRES, septiembre 4 — Un caracterizado grupo de vecinos ha dirigido un telegrama al coronel Angel S. Blanco, pidiendo interponga su influencia ante el P. E. a fin de que uno de los colegios de artes y oficios creados por reciente ley en toda la república tenga asiento en esta ciudad.

Dada la situación de Libres en el Alto Uruguay, se espera que el ministro de instrucción pública no desoiga tal pedido, inspirado como siempre en los propósitos que le animan para bien de la instrucción.

—Tanto la Sociedad Rural de ésta como los expositores de toda la república esperan con gran entusiasmo el remate-feria a realizarse en los días 20 al 23 del corriente.

Es numerosa la cantidad de reproductores inscriptos y las adhesiones que de la República Oriental y del Brasil ha recibido la sociedad. El esfuerzo desplegado por los miembros de la comisión directiva será premiado con un resultado desde hoy calculado a todas luces como el mayor exponente de nuestra riqueza ganadera.

—La empresa de luz eléctrica ha dejado repetidas ocasiones en tinieblas a esta ciudad.

Sería de desear que se ponga fin a estos abusos.

—Para Goya, los señores doctor José Luis Díaz Colodrero y Santiago Murtagh.

—Se encuentra enfermo, el señor Raúl P. Collinet.

—Acaban de llegar a ésta noticias de la capital en las que consta que todos los pactos preparados para contrarrestar el radicalismo han fracasado.

El comité radical de ésta, continúa los trabajos para los próximos comicios electorales. Es numerosa la cantidad de nuevos adherentes.

—Para Montevideo, el acaudalado hacendado señor Manuel Roballo.

SAN JUAN

Renuncia de un juez

SAN JUAN, septiembre 4. — Renunció ayer el juez doctor Eladio Segovia. Funda su renuncia en que el Ejecutivo ha pedido su recusación de entender en la revisión del pleito sobre las obras del teatro Coliseo. El gobernador mandó su secretario para preguntar al doctor Segovia en qué condiciones volvería al juzgado, y dicho señor contestó que el fiscal retirara la recusación contra él y que el Ejecutivo diera un decreto no aceptándole la renuncia.

El juez Segovia goza de buen concepto.

Día a día demuéstrase más la falta de capacidad para dirigir los asuntos públicos.

Los ejercicios de cuadro

Instrucciones para su realización

Como anunciamos días pasados, se encuentran listos y han sido remitidos a los comandos de las cinco divisiones de ejército, las "instrucciones para la realización de los ejercicios de cuadro".

Se iniciarán con los ejercicios de batallón y grupo; su objeto será el estudio en detalle de la forma de conducir esta unidad en el desdoblamiento, en el despliegue y en el combate. En ellos tomarán parte los mayores de infantería, ingenieros y de artillería. Su duración será de cuatro días.

A estos ejercicios con el mismo propósito seguirán los de regimiento, brigada y división, con una duración de 4, 3 y 3 días respectivamente.

En los de regimiento tomarán parte los tenientes coroneles de todas las armas y mayores de caballería, como jefes de regimiento, de sus armas respectivas, y los mayores de infantería, de ingenieros y de artillería, como jefes de batallón y de grupo; en los de brigada tomarán parte los coroneles de infantería y de artillería, como comandantes de brigada de sus respectivas armas, y los de caballería e ingenieros como comandantes de la brigada mixta; los tenientes coroneles de todas las armas y mayores de caballería, como jefes de regimiento de sus armas respectivas o jefes de una agrupación mixta, a base de un regimiento; los mayores de infantería, ingenieros y de artillería, como jefes de batallón y grupo respectivamente.

Finalmente, en los ejercicios de división, cuyo objeto será el estudio de la conducción de esta unidad operativa, durante uno o dos días de operaciones, tanto en la marcha como en el estacionamiento, en el desdoblamiento y en el combate, tomarán parte los coroneles como comandantes de división de ejército, los tenientes coroneles de infantería y artillería, los de caballería e ingenieros, como jefes de vanguardia, guarda flanco o del regimiento de caballería; los mayores como jefes de reserva o de batallón del arma correspondiente.

Los comandantes de brigada, jefes y segundos jefes de regimiento, unidades aisladas y jefes de batallón o grupo, tanto titulares como agregados, constituirán el personal con el cual han de realizarse los ejercicios de cuadros, en calidad de participante.

Los comandos de división de ejército designarán, independientemente del personal anteriormente mencionado, los oficiales y tropa de su estado mayor y oficiales subalternos y tropa de las unidades de su mando, que consideren necesarios para la preparación, dirección y conveniente desarrollo de estos ejercicios.

PALACIO DE JUSTICIA

CONCURSOS CIVILES

El juez doctor Arturo Seeber, por la secretaría Guiraldes, decretó el concurso de don Alberto C. Bracht (hijo). Fué señalada la audiencia del día 24 del corriente a las 4 de la tarde, para que tenga lugar la junta de verificación de créditos.

—En el juzgado del doctor Mackinlay Zapiola, secretaría Quirno Costa, se presentó don Angel Traverso, haciendo cesión de bienes en favor de sus acreedores.

JUNTAS DE ACREEDORES

Mañana se realizarán las siguientes reuniones de acreedores:

Cabanillas Orfilio: Concurso civil; verificación de créditos, a las 2 p. m., juzgado del doctor Colombres, secretaría Dobranich.

—Weil y Cía. S.: Quiebra; regulación de honorarios a la sindicatura, a las 3 p. m., juzgado del doctor Martín y Herrera, secretaría Maglenzo.

SENTENCIAS DEL Dr. BUNGE

El juez en lo civil doctor Roberto Bunge, resolvió los siguientes juicios:

Félix Prio contra la Sucesión de María Isola de Martelleti, por cobro de pesos; hace lugar a la demanda, sin costas.

—Jorge Pellace contra Rodolfo P. Peracca, por cobro de pesos; admite la demanda, sin costas.

—Banco de la Provincia de Buenos Aires contra la sucesión de Antonio del Pino, por cobro de pesos; declara de legítimo abono el crédito reclamado, sin costas.

MUNDO COMERCIAL

TRIGO

CHICAGO, septiembre 4—No fué negociado hoy el trigo a entregar en septiembre, quedando en la clausura anterior a 211 1|2.

WINNIPEG, septiembre 4—El trigo colorado, a entregar en octubre, no se negoció hoy: quedando en la clausura anterior 213 1|2.

MAIZ

CHICAGO, septiembre 4—El maíz mixto americano, a entregar en diciembre, se negoció hoy aquí: apertura, a 111 3|8; intermedia, 112 3|4; quedando en la clausura anterior a 111 5|8, centavos oro americano por bushel, y para remesas a entregar en mayo, apertura, 107 3|4; intermedia, clausura anterior, 107 3|4.

LINO

DULUTH, septiembre 4—El lino entregar en octubre, fué negociado hoy aquí: apertura, 340; intermedia, 340; quedando en la clausura anterior a 341, centavos oro americano por bushel.

CARRERAS DE CABALLOS

HIPODROMO ARGENTINO

LA REUNION DE MAÑANA

Gran Premio Jockey Club

Un programa bastante interesante y bien nutrido de inscripciones, es el que nos brinda nuestra primera institución, para la reunión que se celebrará el próximo domingo en el hipódromo Argentino, día fijado para que se dispute el premio Jockey Club que es la base de la reunión.

No tenemos necesidad de entrar en mayores comentarios, pues salta a la vista que la gran prueba no despertará el interés de otros años, puesto que en esta ocasión, el consagrado crack Botafogo volverá a imponerse fácilmente y sin ningún esfuerzo sobre sus insignificantes rivales.

Es muy probable que no corra solo, como se creyó en un principio, pues Remanso cumplirá su compromiso y acaso Petit Gosse haga lo mismo.

En la prueba inicial del programa un numeroso lote de yeguas ha conservado su anotación.

La Pingüina ha sido reservada para esta carrera.

La hija de Calepino está corriendo mucho y en este nuevo encuentro puede resultar vencedora.

Miss Tonta restablecida del ligero contratiempo que sufrió, se encuentra en perfectas condiciones y bien [illegible]sada en esta carrera.

M[illegible] a pesar de su última mala carrera, cre[illegible] que alternará con éxito, pues sus ejercicios son buenos.

Mollie repitió siendo segunda de La Pingüina en 1'38" la milla. Salvados los inconvenientes de la rentrée vemos a la hija de Saint Wolf como de las mejores candidatas de la carrera.

Fripona alternará con éxito con las nombradas, pues en sus ejercicios se conduce discretamente.

De las anotadas, en los 1400 metros del premio Volador, vemos a todas en igualdad de condiciones para poder abandonar la categoría de perdedora.

Mulhouse con el reposo breve que se le ha dado, ha recuperado sus perdidas energías, y su ecurie tiene esperanzas que esta vez será ella la vencedora.

Royal Dream no corrió el jueves reservándose para esta oportunidad. La pupila del stud Iceache es la candidata mejor de la prueba.

Serenidad cuenta con ejercicios como para comprometer la victoria de la favorita Royal Dream.

Ambición ha ocupado ya dos veces el segundo puesto en el marcador, tiene chance como la mejor de ellas.

Antuca anda mucho y en esta ocasión correrá mejor que en su última presentación...

Polola no hay que descuidarla, pues en sus ejercicios se conduce admirablemente.

Un lote regular de potrillos perdedores, bajarán a la liza en la tercera carrera del programa, donde tiene por base el premio Balboa.

Alarí cuenta con ejercicios como para iniciar su campaña con una victoria y un reciente puesto de marcador.

Ibáñez tiene una brillante oportunidad, de adjudicarse la victoria.

Rosellón reaparece en buenas condiciones, después de haber gozado de un benéfico reposo.

Aster curado radicalmente de las sobrecañas que le aparecieron reaparece en condiciones de poder obtener su primer triunfo.

Noyón por su cuarto puesto de Irishboy, tiene probabilidades de alternar con éxito.

Last Orange puede citarse con preferencia, pues en sus ejercicios corre mucho.

La cuarta carrera resultará interesante, pues los animales que han conservado su anotación, se han distinguido por sus últimas buenas performances.

Cacique anda corriendo mucho, y su mala carrera última no hay que tomarla en cuenta, pero va un poco pesado.

Mirabeau II en cada presentación demuestra y pone de manifiesto lo mucho que está corriendo.

Por su última carrera es el mejor candidato en esta prueba.

Stayer reapareció después de larga ausencia y obtuvo una hermosa victoria sobre un numeroso lote de rivales. Con sólo 51 kilos, el pensionista del stud Los Yuyos debe producir una gran carrera.

War Cry posiblemente no ha de cumplir su compromiso.

Mystery en sus ejercicios se conduce como para ser el ganador. Su ecurie tiene plena confianza de que se conducirá honorablemente.

Callejas por su segundo de Mirabeau II, es un gran candidato. El hijo de Fulmen cumple sus ejercicios con regularidad.

Atila debe mencionarse, pues en carrera, no responde a los admirables ejercicios que produce en privado.

En sexto término, y sobre una distancia de 1400 metros, se disputará el premio Avicenia, prueba en el que un numeroso lote de productos ha conservado su anotación.

L'Espoir será la preferida de la cátedra, pues la pensionista del stud Caá, tiene títulos como para imponerse ante tan mediocre compañía.

Glotón cuenta con una corrida bastante buena sobre la distancia de la prueba.

Quito pueda que algún día obtenga su segunda victoria. Está abonado al marcador, pero no logra llegar primero. Pueda que en esta ocasión lo haga.

General French se repartirá con L'Espoir las preferencias. El hijo de Craganour ha dejado la impresión de ser un potrillo regular.

Niño Bien obtuvo su primer triunfo al debutar en buen estilo. Contará con partidarios, pues sus ejercicios son buenos.

Sleeping Beauty debe citarse, pues puede sorprender a la cátedra. Cuenta con ejercicios como para ser la ganadora.

En el handicap de 1600 metros volverán a medir sus fuerzas, los mismos rivales que han tenido oportunidad de vencerse unas a los otros en distintas oportunidades.

Vicente López y Full Hand, componen la pareja del stud Federal; pero estos dos animales un día producen una gran carrera, y otro defeccionan feamente. Van algo pesados.

Florilegio es el candidato que más se destaca de todo el lote. El buen hijo de Saint Wolf tiene otra oportunidad de conquistar un nuevo triunfo.

Colenso será presentado en excelentes condiciones de preparación. Su caballeriza cree de que el hijo de Orinoco ha de responder a sus inmejorables ejercicios.

The Lad corre mucho y su caballeriza tiene confianza en que su pupilo se conducirá discretamente.

En el handicap final de la reunión, once animales han conservado su anotación.

Vicente López está anotado en la prueba anterior. Creemos que optará por ésta, pues está tendido. Tiene probabilidades de ganar.

Charm después de su hermoso y desahogado triunfo del domingo pasado es el candidato lógico de la prueba.

Profeta será de la partida hoy. Según su actuación le asignaremos chance en este nuevo encuentro.

Farruco ha ganado mucho con el breve reposo que se le dió. El hijo de Fulmen en privado corre mucho.

Ojal puede alternar con éxito, pues sus ensayos preparatorios son inmejorables.

Britón puede mejorar sus últimas carreras.

Menos Uno con sólo 46 kilos se presenta como un temible antagonista de los nombrados.

LOS COMPETIDORES DE MAÑANA

Aprontes e informaciones generales

SUS PERFORMANCES

Como hemos hecho costumbre, en esta sección, nuestros lectores encontrarán una guía interesante, además de los últimos informes, los que facilitarán en mucho la tarea para hacer cálculos aproximados sobre cada uno de los concurrentes del programa que pasamos a detallar:

PRIMERA CARRERA

Distancia 1600 metros

Ronde du Soir — La hija de Calepino en sus dos últimas presentaciones ha tenido la siguiente figuración: Con 50 kilos fué no placé de Kilinga 46 en 1'46" 1|5 los 1700 metros y luego con 51 no placé de Valentón 50 en 2'18" 4|5 los 2200 metros.

Con Acevedo hizo 700 metros en 41" 3|5. Puede ganar.

Gringuilla — No placé con 52 kilos en el clásico Criadores ganado por Mamitaa II 55 en 1'25" 1|5 los 1400 metros y luego no placé con 46 de Hurgón 4 7en 1'38" 1|5 los 1600 metros.

Dicen que es un probable golpe.

La Pingüina — Ganó con 52 kilos siendo segunda Ficaria 47, tercera Mi Ñata 49 en 1'26" 1|5 los 1400 metros y luego ganó con 51, segunda Mollie 49, tercera Genovesa 43 en 1'38" los 1600 metros.

M. de Lara la trabajó en 700 metros y anda corriendo mucho.

Miss Tonta — No placé con 48 kilos de Submarino 43 en 1'39" 1|5 los 1600 metros y luego con 49 fué cuarta de Como 51, Turquesa III 41 y Alemania 40 en 1'13" los 1200 metros.

No corre.

En Fija — Ganó con 52 kilos, segundo Saint Emilión 57, tercero Espartal 57 en 1'38" 2|5 los 1600 metros y luego con 46 fué no placé de Como 51 en 1'13" los 1200 metros.

No corre.

Herodías — Con 49 kilos fué no placé de Sunday 51 en 1'27" 2|5 los 1400 metros y luego con 49 no placé de Eneas 50 en 1'39" los 1600 metros.

Con A. Denna hizo 700 metros en 42".

Protea — No placé con 40 kilos de Sunday 50 en 1'26" 2|5 los 1400 metros y luego con 49 fué cuarta de Curiosity 55, Fripona 50 y Pardejona 60 en 1'52" 2|5 los 1800 metros.

Es difícil.

Safo — Ganó con 49 kilos, segunda Yerba Mota 46, tercera Chaica 53 en 1'39" 4|5 los 1600 metros y luego no placé con 49 de Como 51 en 1'13" los 1200 metros.

Es difícil.

Ficaria — Con 47 kilos fué segunda de La Pingüina 52 en 1'26" 1|5 los 1400 metros y luego no placé con 45 de Como 51 en 1'13" los 1200 metros.

No corre.

Paulita — No placé con 50 kilos de Safo 46 en 1'52" 1|2 los 1800 metros y luego con 52 fué segunda de Curiosity 52 en 2'6" los 2000 metros.

Puede andar cerca.

Mollie — Fué cuarta con 55 kilos de Bajel 57, Menos Uno 57 y Alteza Real 51 en 1'38" la misma distancia.

Dirigida por F. Arcuri hizo 700 metros en 44". Es buena candidata.

Mi Ñata — Ganó con 47 kilos, segunda Tarja 51, tercera Fripona 50 en 1'39" 3|5 los 1600 metros y luego con 47 fué no placé de La Pingüina 51 en 1'38" la misma distancia.

La trabajó Canessa en Belgrano.

Gallarda — No placé con 49 kilos de Miss Tonta 50 en 1'42" 3|5 los 1600 metros y luego no placé con 51 de La Pingüina 52 en 1'26" 1|5 los 1400 metros.

Es difícil.

Fripona — Fué tercera con 50 kilos de Mi Ñata 47, segunda Tarja 51 en 1'39" 3|5 los 1600 metros y luego con 50 fué segunda de Curiosity 55 en 1'52" 3|5 los 1800 metros.

Puede ganar.

Brecha — No placé con 48 kilos de Safo 49 en 1'39" 4|5 los 1600 metros y luego no placé con 57 de Rosse 57 en 1'40" la misma distancia.

No corre.

Yerba Mota — Con 46 kilos fué segunda de Safo 49 en 1'39" 4|5 los 1600 metros y luego con 55 fué tercera de Rosse 57, segunda Meneguina 54 en 1'40" la misma distancia.

No corre.

Chaché — No placé con 53 kilos de Stayer 54 en 1'52" los 1800 metros y luego no placé con 57 de Fripona 54 en 1'40" 3|5 los 1600 metros.

Es difícil.

SEGUNDA CARRERA

Distancia 1400 metros

Mulhouse — Fué cuarta de Galatea, Latina y Winnipeg en 1'42" 2|5 los 1600 metros y luego fué segunda de Latina en 1'42" la misma distancia.

Puede ganar.

Quietud — Fué segunda de Anfitrita en 1'27" 3|5 los 1400 metros y luego segunda de Jeunesse Dorée en 1'41" 1|2 los 1600 metros.

No corre.

Royal Dream — Corrió una vez siendo tercera de Anfitrita, segunda Quietud en 1'27" 3|5 los 1400 metros.

Trabaja a la tarde. Es gran candidata.

Oroya — Corrió una vez siendo no placé de Anfitrita en 1'27" 3|5 los 1400 metros.

Anda regular.

Batavia — Es debutante.

Hizo 700 metros dirigda por Arcuri.

Serenidad — Debutó siendo no placé de Sigma en 1'27" 1|5 los 1400 metros y luego fué cuarta de Sistrum, Inocencia y Winnipag en 1'31" tres quintos los 1400 metros, pista pesada.

Piloteada por C. Bustos cubrió 800 metros en 49" 1|5 a la par de Rosellón. Les gusta mucho.

Ambición — Fué segunda de Biyaya II en 1'28" 3|5 los 1400 metros y luego segunda de Bélgique en 1'41" dos quintos los 1600 metros.

D. Englander la trabajó en 700 metros. Puede andar cerca.

Antuca — No placé de Sombría en 1'32" los 1400 metros y luego no placé de Bélgica II en 1'14" 2|5 los 1200 metros.

Los aprontes son buenos.

Herzegovina — Fué cuarta de Bélgica II, Mentirilla y Lady Ada en 1'14" 2|5 los 1200 metros y luego no placé de Anfitrita en 1'27" 3|5 los 1400 metros.

Es difícil.

Polola — Fué tercera de Malaca, segunda Quietud en 1'9" 4|5 los 1100 metros y luego fué no placé de Anfitrita en 1'27" 3|5 los 1400 metros.

Anda regular.

Lady Ada — Debutó siendo tercera de Bélgica II, segunda Mentirilla en 1'14" 2|5 los 1200 metros. Unica carrera que disputó.

Es difícil.

TERCERA CARRERA

Distancia 1600 metros

Alarí — Corrió una sola vez siendo tercero de Irascible, segundo Morano en 1'27" 2|5 los 1400 metros.

Trabajó bien con Ruiz.

Joffre — Es debutante.

Con R. Rivero hizo 700 metros en buen estilo.

Champenoi — Es debutante.

El aprendiz Dufour lo pasó en la partida.

Ibáñez — Fué tercero de Mala Firma, segundo Ligustro en 1'42" 4|5 los 1600 metros y luego fué tercero de General French, segundo Caburei en 1'13" los 1200 metros.

Corre mucho. Hizo 800 metros a la par de Irishboy marcando 48".

Rosellón — No placé de Glotón en 1'14" los 1200 metros y luego no placé de Grey Fox en 1'5" 4|5 los 1100 metros.

Marcó 49" en 800 metros. Puede ganar.

Pringles — Corrió una vez siendo no placé de Odio en 1'39" 3|5 los 1600 metros.

Lo aprontó R. V. Lanatti.

Aster — Corrió una vez siendo no placé de Bis en 1'28" 3|5 los 1400 metros.

Anda bien. R. Rivero lo aprontó a la par del Nuty con su peón, la yegua le ganaba, pero puede ganar.

Caburei — Fué segundo de General French en 1'13" los 1200 metros y luego tercero de Irishboy, segundo Fucho en 1'40" 2|5 los 1600 metros.

Con T. N. Fernández hizo un excelente apronte.

Instructor — Fué tercero de Juan de Garay, segundo General French en 1'27" 4|5 los 1400 metros y luego no placé de Odio en 1'39" 3|5 los 1600 metros.

Aprontó en la partida sin novedad.

Tirsis — Es debutante.

A la par de Retamo marcó 41" 3|5. Es sumamente veloz.

Nitral — Debutó siendo tercero de Picarote, segundo Howitzer en 1'39" un quinto los 1600 metros y luego fué no placé de Odio en 1'39" 3|5 la misma distancia.

A Irusta lo pasó en 700 metros, marcando 44".

Noyón — No placé de Juan de Garay en 1'27" 4|5 los 1400 metros y luego cuarto de Irishboy, Fucho y Caburei en 1'40" 3|5 los 1600 metros.

Con Altamiranda se desempeñó regular.

Last Orange — Debutó siendo no placé de Dubail en 1'27" 1|2 los 1400 metros y luego fué no placé de Juan de Garay en 1'27" 4|5 la misma distancia.

El aprendiz Altamiranda lo trabajó a la par de Briand con Englander. Anda bien.

Geronte. — No placé de Juan de Garay en 1'27" 4|5 los 1400 metros y luego no placé de Irishboy en 1'40" dos quintos los 1600 metros.

Con Navarro hizo 900 metros, en 53".

CUARTA CARRERA

Distancia 1800 metros

Cacique — Con 45 kilos fué tercero de Campanazo 59, segunda Diakova 40 en 1'25" los 1400 metros y luego con 49 no placé de Etrusco 45 en 1'13" los 1200 metros.

Con el peón cubr 5 1000 metros, en 1' 2|5.

Stayer — Fué no placé con 58 kilos en el clásico Apertura ganado por Sable 54 en 1'38" 1|2 los 1600 metros y luego ganó con 57, segundo Dividendo 51, tercero Quehuin 51 en 2'7" 1|5 los 2000 metros.

Dirigido por Bidegain hizo 800 metros en 50". Les gusta mucho.

Mirabeau II — Ganó con 52 kilos segundo Menos Uno 50, tercero Zorzal 46 en 1'53" los 1800 metros y luego ganó con 49, segundo Callejas 44, tercero Ton Ton 51 en 1'51" 3|5 la misma distancia.

Con P. Cichetti hizo 1000 metros, en 1'1". Debe ser el ganador.

War Cry — Fué tercero con 52 kilos de Etrusco 5 1,segundo Pacará 57 en 1'14" 2|5 los 1200 metros y luego con 45 fué segundo de Smart 43 en 1'45" los 1700 metros.

Es dudoso que corra.

Lance — Con 47 kilos fué tercero de Valentón 50, segundo Profeta 52 en 2'18" 4|5 los 2200 metros y luego con 51 fué cuarto de Mirabeau II 49, segundo Callejas 44, tercero Ton Ton 51 en 1'51" 3|5 los 1800 metros.

Puede andar cerca.

Atila — Con 50 kilos fué cuarto de Mirabeau II 52, Menos Uno 50 y Zorzal 46 en 1'53" los 1800 metros y luego con 57 fué segundo de Pancho Villa 55 en 2'6" 4|5 los 2000 metros.

Aprontó bien en Belgrano.

Librón — No placé 52 de Mirabeau II 52 en 1'53" lo[illegible]00 metros y luego no placé con [illegible] Mirabeau II 49 en 1'51" 3|5 [illegible] distancia.

No corra.

Mystery — No ha corrido en todo el año.

Del lado opuesto marcó 59" 2|5. Su presencia es dudosa.

Callejas — No placé 54 de Stayer 57 en 2'7" 1|5 los 2000 metros y luego con 44 fué segundo de Mirabeau II 49 en 1'51" 3|5 los 1800 metros.

El aprendiz Altamiranda lo pasó en 7000 metros, marcando 1' 3|5. Puede ser placé.

Pecado — Con 53 kilos fué tercero de Sir Carlos 49, segundo Ton Ton 51 en 1'39" los 1600 metros y luego con 54 fué cuarto de Stayer 57, Dividendo 54 y Quehuin 51 en 2'7" un quinto los 2000 metros.

No corre.

Fiador — Fué tercero con 49 kilos de Sin Rumbo 54, segundo Etrusco 50 en 1'12" 4|5 los 1200 metros y, luego no placé con 54 de Stayer 57 en 2'7" 1|5 los 2000 metros.

Aprontó regular con T. N. Fernández

Morocho — No placé con 50 kilos de Mirabeau II 52 en 1'53" los 1800 metros y luego no placé con 46 de Mirabeau II 49 en 1'52" 3|5 la misma distancia.

No corre.

Aluminio — No placé 46 de Casero 40 en 1'40" 1|5 los 1600 metros y luego con 43 fué tercero de Sin Rumbo 57, segundo Dieufort 48 en 1'52" los 1800 metros.

Es difícil.

QUINTA CARRERA

Distancia 2000 metros

Botafogo — Ha ganado todas las carreras que ha corrido. Su última presentación fué en la Polla de Potrillos que ganó al galope a Remanso y Berthier en 1'37" 2|5 los 1600 metros.

Con J. Bastías cubrió 700 metros en 42".

Remanso — Con 57 kilos ganó el clásico Necochea, segundo Datilero 54, tercero Radieux 54 en 1'38" los 1600 metros y luego fué segundo en la Polla de Potrillos de Botafogo en 1'37" 2|5 la misma distancia.

Dirigido por Torterolo cubrió 800 metros al freno, en 48".

París — Fué segundo en el clásico Saavedra ganado por Berthier en 1'38" 4|5 los 1600 metros y luego fué no placé en el clásico Rivadavia ganado por Berthier en 2'5" 4|5 los 2000 metros.

No corre.

Petit Gosse — Con 51 kilos fué tercero de Radieux 52, segundo Júbilo II 49 en 1'39" 1|5 los 1600 metros y luego cuarto en el Rivadavia de Berthier, Takecare y Picarote en 2'5" cuatro quintos los 2000 metros.

No corre.

SEXTA CARRERA

Distancia 1400 metros

Cavador — No placé con 52 kilos de Inés Sol 52 en 1'41" 2|5 los 1600 metros y luego ganó con 54, segundo Invasor II 54, tercero Quito 54 en 1'40" 1|5 la misma distancia.

No corre.

Mayor López — Con 57 kilos fué no placé de Cavador 54 en 1'40" 1|5 los 1600 metros y luego con 54 no placé de Datilero 54 en 1'39" la misma distancia.

G. Benvenutti lo tendió en 700 metros.

L'Espoir — Fué segunda en el clásico Condesa ganado por Irish Bell en 1'40" 3|5 los 1600 metros y luego segunda en la Polla de Potrancas de Dalmacia en 1'39" la misma distancia.

Debe ser la ganadora.

Rodaballo — Ganó, siendo segundo Briand, tercero Ivan Way en 1'27" 2|5 los 1400 metros y luego fué no placé de Cavador en 1'40" 2|5 los 1600 metros.

Con F. Arcuri hizo 700 metros en 42" 1|5. Es difícil.

Norfolk — Con 48 kilos fué tercero de Datilero 54, segundo Júbilo II 51 en 1'39" los 1600 metros y luego con 53 no placé de Ramalero 56 en 1'38" 1|5 la misma distancia.

Anda regular.

Glotón — No placé con 50 kilos de Inés Sol 51 en 1'41" 2|5 los 1600 metros y luego no placé 45 de Radieux 52 en 1'39" 1|5 la misma distancia.

S. Ruiz lo ensayó con buen éxito.

Quito — Fué tercero con 54 kilos de Cavador 54, segundo Invasor II 54 en 1'40" 1|5 los 1600 metros y luego con 56 fué cuarto de Ramalero 56, Amapa 54 y Campeador II 56 en 1'38" 1|5 la misma distancia.

E. Saavedra lo aprontó.

Orbe — Con 51 kilos fué cuarto de Datilero 54, Júbilo II 51 y Norfolk 48 en 1'39" los 1600 metros y luego no placé de Briand en 1'39" la misma distancia.

Está corriendo mal.

General French — Debutó siendo segundo de Juan de Garay en 1'27" cuatro quintos los 1400 metros y luego ganó, segundo Caburei, tercero Ibáñez en 1'13" los 1200 metros.

Les gusta mucho. Con Torterolo cubrió 800 metros en 47" a la par de Como, a quien dominaba.

Niño Bien — En la única carrera que disputó ganó, segundo Irascible, tercero Petit Bronce en 1'1" los 1000 metros.

Es el lance. Aprontó muy bien con Berazategui.

Indú — Fué no placé de París en 1'13" 1|5 los 1200 metros y luego con 50 kilos no placé de Rossie Checks 5 0en 1'12" 3|5 los 1200 metros.

Es difícil.

Chilcal — Ganó, segundo Ivan Way, tercero Irascible en 1'29" 4|5 los 1400 metros y luego fué no placé de Ramalero en 1'38" 1|5 los 1600 metros.

Con P. Cichetti se desempeñó bien.

Sleeping Beauty — No placé de Sodeska en 1'40" 4|5 los 1600 metros y luego no placé de Divinidad en 1'39" 4|5 la misma distancia.

Anda regular.

Sistrum — Ganó, segundo Inocencia, tercera Winnipeg en 1'31" 3|5 los 1400 metros y luego fué [illegible] de Sodeska, segunda Calis[illegible] cuatro quintos los 1600 [illegible]

Es difícil.

SEPTIMA CAR[RERA]

Distancia 1600 [metros]

Vicente López — C[illegible] zo puesta con Profet[a illegible] los 2500 metros y lu[ego illegible] cuarto de Charm 54 [illegible] Floripar 62 en 2'37 [illegible] distancia.

No corre.

Full Hand — F[illegible] kilos de The Lad 4[illegible] rino 41 en 1'38" [illegible] luego con 56 fu[illegible] rino 41, segun[illegible] 1'37" 2|5 la m[illegible]

Hizo 700 [illegible] bien.

Florilegio — [illegible] gundo de Fripó[illegible] 2200 metros y l[illegible] gundo Last Rea[illegible] Meant 55 en 1'[illegible] tros [illegible]

Pas si Mal — No placé con 57 kilos de Librón 43 en 2'40" 3|5 los 2500 metros y luego fué tercera en el clásico Los Haras de La Ñatita, segunda Falerna en 2'3" 4|5 los 2000 metros.

Trabaja a la tarde.

Colenso — Con 53 kilos fué no placé de Mamita II 58 en 1'40" los 1600 metros y luego con 53 no placé de The Lad 40 en 1'52" 2|5 los 1800 metros.

A la par de Embeleco marcó 46" tres quintos. Corre mucho.

Art Nouveau — No placé con 52 kilos do Rosedal 43 en 1'45" los 1700 metros y luego con 52 fué segundo de The Lad 47 en 1'37" 2|5 los 1600 metros.

No corre.

The Lad — Ganó con 44 kilos, segundo Submarino 41, tercero Full Hand 56 en 1'38" los 1600 metros y luego ganó con 47, segundo Art Nouveau 52, tercero Sable 48 en 1'37" dos quintos la misma distancia.

Les gusta mucho. M. Acosta lo pasó en 800 metros.

Sunday — Ganó con 50 kilos, segundo Diakova 41, tercera Piña 48 en 1'26" 2|5 los 1400 metros y luego con 47 fué cuarto de Campanazo 59, Diakova 40 y Cacique 45 en 1'25" los 1400 metros.

Es difícil.

Miss Tonta — No placé con 48 kilos de Submarino 43 en 1'39" 1|5 los 1600 metros y luego con 49 fué cuarta de Como 51, Turquesa III 41 y Alemania 40 en 1'13" los 1200 metros.

Es difícil.

Gringuilla — No placé con 52 kilos en el clásico Criadores ganado por Mamita II 55 en 1'25" 1|5 los 1400 metros y luego no placé con 46 de Hurgón 47 en 1'38" 1|5 los 1600 metros.

No corre.

Nuty — No placé con 55 kilos de Miss Tonta 50 en 1'42" 2|5 los 1600 metros y luego no placé con 40 de Rosedal 43 en 1'45" los 1700 metros.

Aprontó bien a la par de Aster.

OCTAVA CARRERA

Distancia 2500 metros

Vicente López — Con 57 kilos hizo puesta con Profeta 51 en 2'38" los 2500 metros y luego con 62 fué cuarto de Charm 54, Majestad 57 y Floripar 62 en 2'37" 3|5 la misma distancia.

Puede ganar.

Charm — Fué cuarto con 55 kilos de Ojal 48, Farruco 49 y Pinch 40 en 2'17" 4|5 los 2200 metros y luego ganó con 54, segundo Majestad 57, tercero Floripar 62 en 2'37" tres quintos los 2500 metros.

Con S. Gómez marcó 42" en 700 metros. Corre mucho.

Profeta — Con 51 kilos hizo puesta con Vicente López 57, tercero Changüí 52 en 2'38" los 2500 metros y luego con 54 fué segundo de Desengaño 40 en 3'12" 4|5 los 3000 metros.

El aprendiz Berazategui lo pasó en 700 metros.

Farruco — Con 49 kilos fué segundo de Ojal 48 en 2'17" 4|5 los 2200 metros y luego con 51 segundo de Mi Nene 5 3en 2'38" 1|5 los 2500 metros.

Corre mucho. Lo trabajó el aprendiz Acevedo.

Ojal — Ganó con 48 kilos, segundo Farruco 49, tercero Pinch 40 en 2'17" 4|5 los 2200 metros y luego con 57 fué segundo de Menos Uno 45 en 2'40" 1|5 los 2500 metros.

Con M. Acosta hizo 700 metros en 43".

San Luis — Fué cuarto con 50 kilos de Mi Nene 53, Farruco 51 y Valentón 54 en 2'38" 1|5 los 2500 metros y luego con 50 no placé de Charm 54 en 2'37" 3|5 la misma distancia.

No corre.

Curiosity — Ganó con 55 kilos, segunda Fripona 50, tercera Pardejona 60 en 1'52" 2|5 los 1800 metros y luego con 54 fué cuarta de La Pingüina 51, Mollie 49 y Genovesa 43 en 1'38" los 1600 metros.

En Belgrano aprontó bien!

Britón — No placé con 44 kilos de Ojal 48 en 2'17" 4|5 los 2200 metros y luego con 53 fué tercero de Menos Uno 45, segundo Ojal 57 en 2'40" 1|5 los 2500 metros.

Benvenutti lo pasó en 700 metros, marcando 42".

Menos Uno — Con 50 kilos fué segundo de Mirabeau II 52 en 1'53" los 1800 metros y luego ganó con 45, segundo Ojal 57, tercero Britón 53 en 2'40" 1|5 los 2500 metros.

Con Altamiranda hizo 800 metros suave, en 48" 3|5.

Smart — Con 49 kilos fué no placé de Mirabeau II 49 en 1'51" 3|5 los 1800 metros y luego ganó con 43, segundo War Cry 45, tercero Lad Derby 44 en 1'45" los 1700 metros.

No creemos.

PLUMITAS

El pensionista del entraineur Vicente Pérez no ha de tardar en conseguir su primer triunfo.

Según opinión de su compositor y a guiarnos por los buenos ejercicios que viene produciendo, no dudamos que el hijo de Sandunguero podrá abandonar la categoría de perdedor.

Piloteado por Navarro, hizo 700 metros en buen estilo.

MIRABEAU II

1000 metros en 1'1"

Se ha rechazado una oferta de 20.000 pesos por el hijo de Meharí, lo que quiere decir que sus propietarios han calculado sin temor a equivocarse, que su pensionista podrá ganar dicha suma y aún mucho más a su paso por las pistas.

Mañana se le presenta una nueva ocasión para sacar triunfantes los colores que defiende, pues conserva su estado y en sus ejercicios ha seguido conduciéndose admirablemente.

Esta mañana, con Cichetti, pasó [illegible] metros a voluntad, cubriendo la [illegible] 1'1".

[illegible] principal Stayer ten[illegible] [illegible] si quiere arre[illegible]

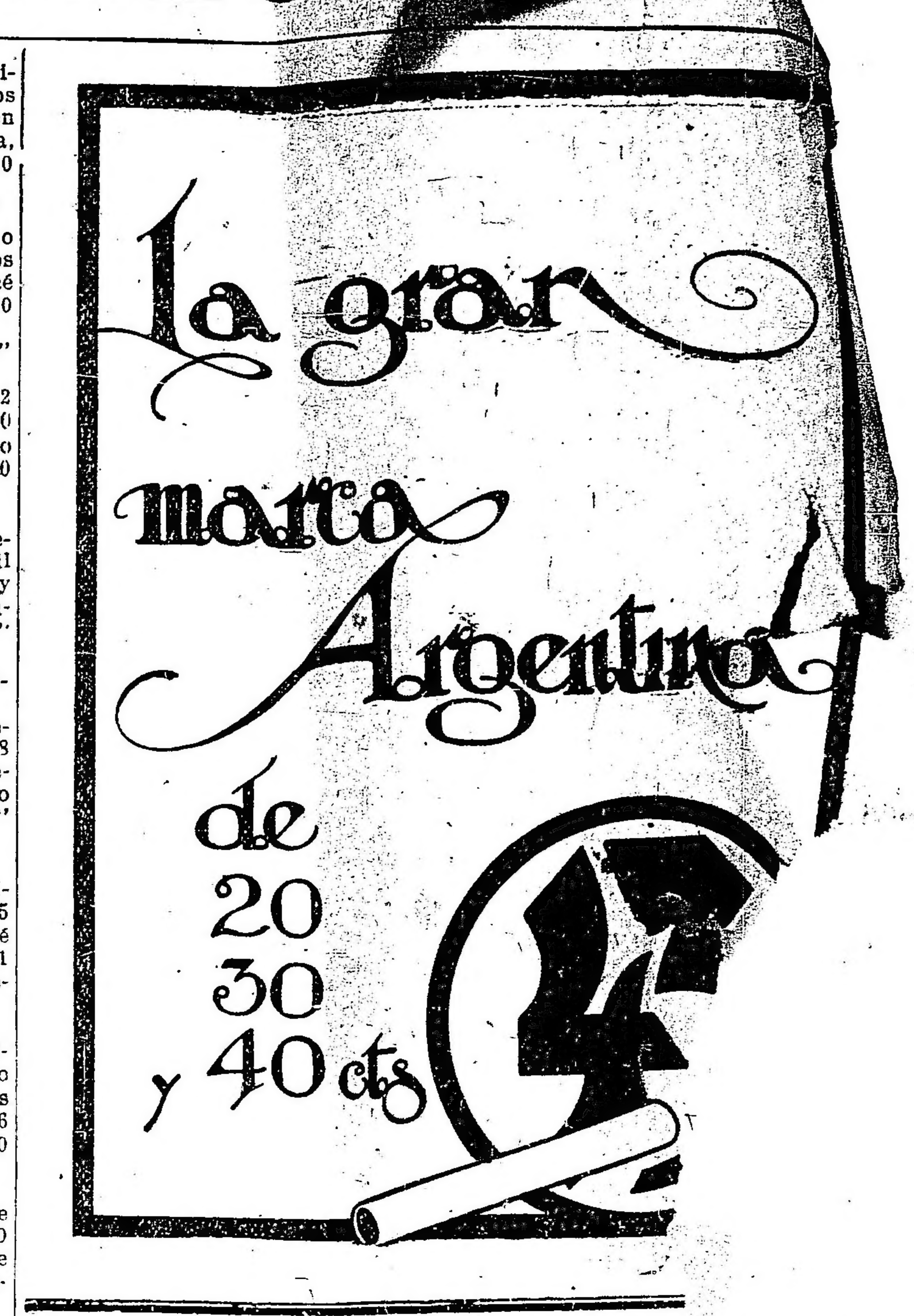

suficientes como para medirse con tales adversarios.

Y decimos que su preparación es completa porque en todos sus ejercicios privados viene conduciéndose satisfactoriamente... tal como esta mañana en 1000 metros bajo la dirección del jockey Arcuri.

No ha de quejarse ahora el "colega" por falta de reposo...

STAYER

50" en 800 metros

Emocionante promete ser la lucha entre este hijo de Polar Star y Mirabeau II en el premio Asturiano que ocupa el cuarto lugar en la reunión a efectuarse mañana en Palermo.

La forma en que se impuso al hacer su rentrée y lo bien que se conduce en sus ejercicios, hacen suponer que pondrá en apuros al defensor del stud Junín, si es que no logra derrotarlo.

Con la monta de Celestino Fenucci, pasó 800 metros finalizando bien.

MENOS UNO

Tiene el hijo de América para mañana un compromiso mucho más difícil que los otros días: sin embargo lo creemos capaz de poder alternar con éxito. Piloteado por el aprendiz Altamirando, hizo hoy un apronte de 800 metros al freno, desempeñándose bien, tanto que los hizo en 48" 3|5.

Profeta puede sentir sus muchas carreras disputadas, Charm va algo pesado y Ojal y Britón ya han sido batidos fácilmente por Menos Uno.

LA PINGUINA

Es la hija de Calepino la mejor candidata de la primer carrera siendo ya ganadora en esta compañía con toda comodidad.

Hoy, con M. de Lara, hizo 700 metros en muy buen estilo y mejor tiempo, demostrando una esmerada preparación.

Mollie, Mi Ñata y Fripona parecen ser las principales contrarias de la favorita.

TIRSIS

41" 3|5 los 700 metros

El entraineur Betancour presentará mañana por primera vez a este hijo de Arcadie y como se ha desempeñado bien en privado, tenemos entendido que puede conrucirse bien.

Tirsis ha sido hoy trabajado a la par de Retamo demostrando una velocidad poco común y condiciones como para poder alternar con éxito en esta compañía. Le tomamos 41" 3|5 en los 700 metros.

WAR CRY

La presencia de War Cry en la cuarta carrera de mañana es dudosa, pues el entraineur Segundo Peña opina que es preferible esperar otra oportunidad para medirse en contra de Mirabeau y Stayer que se destacan netamente en la cuarta carrera.

FARRUCO

El pensionista del entraineur Vicente Fernández pasa por un buen momento y a su compositor le gusta bastante en el handicap final de mañana aunque no deja de reconocer que en Charm y Profeta lleva dos enemigos dignos de todo respeto.

Con el aprendiz Acevedo, recorrió 1000 metros en buen estilo. El citado aprendiz será también el encargado de su dirección en la prueba final de mañana.

COLENSO

Con [illegible] monta de Domingo Torterolo y apareado a Embeleco que dirigía Serapio M. Morales, hicieron una partida de 800 metros en 46" 2|5 del lado opuesto a las tribunas.

El tiempo marcado en el apronte y la forma en que se condujo en el ejercicio hacen suponer que ha de confirmar la confianza que le merece a su caballeriza, el hijo de Orinoco en el compromiso que ha de cumplir mañana.

El descanso que ha tenido le ha servido para recuperar las energías necesarias.

SERENIDAD

49" 1|5 los 800 metros

A esta hija de Jardy se le presenta mañana un compromiso bastante favorable en la segunda carrera del programa.

Cuenta con buenos ejercicios como para obtener su primer victoria y como sus contrarias valen tanto como [illegible]las, nada difícil es que con[illegible] airosa.

[illegible]s oportunidad de verla [illegible] su entraineur Carlos [illegible]

FLORILEGIO

Al hacer su rentrée el hijo de Saint Wolf se impuso aún sin contar con un estado completo, tanto que a pesar de ir más pesado, merece esta vez mayor confianza a su caballeriza.

Florilegio dirigido por Arcuri quien tendrá a su cargo la dirección hizo un apronte moderado de 800 metros en 51".

Nos agrada aún en contra de Colenso y The Lad que corren en realidad muchísimo.

GENERAL FRENCH

47" los 800 metros

El pensionista del entraineur C[illegible] continúa dentro del excelente e[illegible]do de preparación que se le co[illegible] Mañana reaparecerá en [illegible] de ganadores con el pres[illegible] última victoria, donde dará se impuso al buen tiempo.

A su cabal[illegible] confianza la c[illegible] el ejercicio a[illegible] mañana, pilot[illegible] la par de Co[illegible] que ganó co[illegible] que en su ca[illegible] difícil arrebat[illegible] apronte Gener[illegible] en 800 metros [illegible]

Respond[illegible] el hijo de Cy[illegible] que cuenta con más títulos [illegible] indicarse el premio Vadarkbla, base del handicap final de la reunión.

En su ecurie se tiene la convicción de que el hermano de Charming volverá a imponerse en la misma forma como lo hiciera al disputar su última carrera.

Esta mañana tuvimos oportunidad de verlo mientras el peón lo ejercitaba en 800 metros cubriendo la distancia en muy buen estilo.

THE LAD

El breve descanso que ha tenido el pensionista del stud Sceptre, le ha devuelto las energías derrochadas en sus últimos compromisos.

Mañana, aunque llevará otra clase de enemigos, y no le tocará cargar 47 kilos, podrá alternar con éxito, pues ha continuado su preparación bien y en los ejercicios a que ha s[i]do sometido se ha mostrado muy [vo]luntarioso para correr.

Piloteado por M. Acosta, fué [en]sayado en 800 metros con muy [buen] resultado, empleando 50" 3|5.

LOS JOCKEYS

Domingo Torterolo — Tendrá a su cargo la dirección de Serenidad [illegible] prueba de potrancas perdedoras [illegible] puede abandonar la categoría de perdedora. Luego dirigirá a Remanso en el Premio Jockey Club que en contra del crack Botafogo, no hay nada que hacer. Se conformará con escoltarlo. En seguida correrá a General French que es el candidato más indicado para obtener el triunfo en el premio Avicenia y por último a Colenso, que a su ecurie le inspira mucha confianza el handicap de la milla.

Francisco Arcuri — Iniciará sus tareas con Mollie en la prueba inicial, que por su última carrera resulta una buena candidata. Luego seguirá con Batavia, una debutante por Saint Marceaux, luego a War Cry si es que su ecurie resuelve presentarla, en seguida a Rodaballo que es difícil y por último a Florilegio en el handicap de la milla que tiene muchas probabilidades de salir nuevamente airoso.

Máximo Acosta — El jockey de la punta empezará sus tareas dirigiendo a Protea en la primera carrera que puede ganar. Luego a Mulhouse que puede al fin obtener su primer victoria, aunque vale poco, dirigirá enseguida a L'Espoir que será la enemigo del favorito General French, luego a The Lad que a su ecurie le gusta bastante la carrera a pesar de ser algo difícil, y por último a Ojal que está bien colocado en el handicap final.

Modesto Altamiranda — El aprendiz de moda tendrá a su cargo la dirección de Last Orange que puede ganar, luego a Callejas que puede ocupar uno de los puestos de preferencia en la cuarta carrera del programa. A Systrum que no la cree-

HOTEL FAMI[illegible]
CERR[illegible]